



แผนพัฒนาท้องถิ่น (พ.ศ. ๒๕๖๖ – ๒๕๗๐)



องค์การบริหารส่วนตำบลเขาค้อ

อำเภอพุนพิน จังหวัดสุราษฎร์ธานี

www.kaohuakhwai.go.th



ประกาศองค์การบริหารส่วนตำบลเขาหัวควาย

เรื่อง ประกาศใช้แผนพัฒนาท้องถิ่น (พ.ศ. ๒๕๖๖ - ๒๕๗๐) องค์การบริหารส่วนตำบลเขาหัวควาย

ด้วยองค์การบริหารส่วนตำบลเขาหัวควาย ได้ดำเนินการจัดทำแผนพัฒนาท้องถิ่น (พ.ศ. ๒๕๖๖ - ๒๕๗๐) ขององค์การบริหารส่วนตำบลเขาหัวควาย โดยได้รับความเห็นชอบจากสภาองค์การบริหารส่วนตำบลเขาหัวควาย ในคราวประชุมสภาองค์การบริหารส่วนตำบลเขาหัวควาย สมัยวิสามัญ สมัยที่ ๑ ประจำปี พ.ศ. ๒๕๖๕ เมื่อวันที่ ๑๐ มีนาคม พ.ศ. ๒๕๖๕

อาศัยอำนาจตามระเบียบกระทรวงมหาดไทยว่าด้วยการจัดทำแผนพัฒนาขององค์กรปกครองส่วนท้องถิ่น พ.ศ. ๒๕๔๘ และที่แก้ไขเพิ่มเติมถึง (ฉบับที่ ๓) พ.ศ. ๒๕๖๑ องค์การบริหารส่วนตำบลเขาหัวควายจึงประกาศใช้แผนพัฒนาท้องถิ่น (พ.ศ. ๒๕๖๖ - ๒๕๗๐) ขององค์การบริหารส่วนตำบลเขาหัวควาย เป็นกรอบในการจัดทำงบประมาณรายจ่ายประจำปี งบประมาณรายจ่ายเพิ่มเติม และงบประมาณจากเงินสะสมในช่วงของแผนนั้น รวมทั้งเป็นแนวทางในการพัฒนาองค์การบริหารส่วนตำบลเขาหัวควายต่อไป

จึงประกาศให้ทราบโดยทั่วกัน

ประกาศ ณ วันที่ ๑๑ เดือน มีนาคม พ.ศ. ๒๕๖๕

(นายสุเมธ เอ็นมาก)

นายกองค์การบริหารส่วนตำบลเขาหัวควาย

คำนำ

ด้วยพระราชบัญญัติกำหนดแผนและขั้นตอนการกระจายอำนาจให้องค์กรปกครองส่วนท้องถิ่น พ.ศ.2542 มาตรา 16 และมาตรา 17 บัญญัติให้องค์การบริหารส่วนตำบล มีอำนาจหน้าที่ในการจัดทำแผนพัฒนาท้องถิ่นของตนเอง ภายใต้การกำกับตรวจสอบ ดูแล ของหน่วยงานภาครัฐ และผ่านการมีส่วนร่วมของประชาชน และระเบียบกระทรวงมหาดไทยว่าด้วยการจัดทำแผนพัฒนาขององค์กรปกครองส่วนท้องถิ่น พ.ศ. 2548 แก้ไขเพิ่มเติมถึง (ฉบับที่ 3) พ.ศ. 2561 กำหนดว่า แผนพัฒนาท้องถิ่น หมายความว่า แผนพัฒนาท้องถิ่นขององค์กรปกครองส่วนท้องถิ่น โดยให้ความหมายของแผนพัฒนาท้องถิ่น ไว้ดังนี้

แผนพัฒนาท้องถิ่น หมายความว่า แผนพัฒนาขององค์กรปกครองส่วนท้องถิ่น ที่กำหนดวิสัยทัศน์ ประเด็นยุทธศาสตร์ เป้าประสงค์ ตัวชี้วัด ค่าเป้าหมาย และกลยุทธ์ โดยสอดคล้องกับแผนพัฒนาจังหวัด ยุทธศาสตร์การพัฒนาขององค์กรปกครองส่วนท้องถิ่นในเขตจังหวัด แผนพัฒนาอำเภอ แผนพัฒนาตำบล แผนพัฒนาหมู่บ้าน หรือแผนชุมชน อันมีลักษณะเป็นการกำหนดรายละเอียดแผนงาน โครงการพัฒนา ที่จัดทำขึ้นสำหรับปีงบประมาณแต่ละปี ซึ่งมีความต่อเนื่องและเป็นแผนก้าวหน้าและหมายความรวมถึงการเพิ่มเติมหรือเปลี่ยนแปลงแผนพัฒนาท้องถิ่น

องค์การบริหารส่วนตำบลเขาหัวควาย ได้เล็งเห็นถึงความจำเป็นและความสำคัญเกี่ยวกับการจัดทำแผนพัฒนาท้องถิ่น จึงจัดทำแผนพัฒนาท้องถิ่น (พ.ศ. 2566 - 2570) ขึ้น ซึ่งถือปฏิบัติตามระเบียบกระทรวงมหาดไทยว่าด้วยการจัดทำแผนพัฒนาขององค์กรปกครองส่วนท้องถิ่น พ.ศ. 2548 แก้ไขเพิ่มเติมถึง (ฉบับที่ 3) พ.ศ. 2561 ข้อ 17 และสอดคล้องกับแผนพัฒนาจังหวัด ยุทธศาสตร์การพัฒนาขององค์กรปกครองส่วนท้องถิ่นในเขตจังหวัด แผนพัฒนาอำเภอ แผนพัฒนาตำบล แผนพัฒนาหมู่บ้านหรือแผนพัฒนาชุมชน อันมีลักษณะเป็นการกำหนดรายละเอียดแผนงานโครงการพัฒนาที่จัดทำขึ้นสำหรับปีงบประมาณแต่ละปี ซึ่งมีความต่อเนื่องและเป็นแผนก้าวหน้า คณะกรรมการพัฒนาท้องถิ่นองค์การบริหารส่วนตำบลเขาหัวควาย คณะกรรมการสนับสนุนการจัดทำแผนพัฒนาท้องถิ่นองค์การบริหารส่วนตำบลเขาหัวควาย หวังเป็นอย่างยิ่งว่าแผนพัฒนาท้องถิ่น (พ.ศ. 2566 - 2570) ฉบับนี้ จะเป็นประโยชน์ต่อการดำเนินงานขององค์การบริหารส่วนตำบลเขาหัวควาย ตลอดจนการบริหารงานและการจัดการด้านต่าง ๆ ให้สามารถตอบสนองความต้องการของประชาชน และแก้ไขปัญหาของประชาชนได้อย่างมีประสิทธิภาพต่อไป

องค์การบริหารส่วนตำบลเขาหัวควาย

มีนาคม 2565

สารบัญ

	หน้า
ส่วนที่ 1 สภาพทั่วไปและข้อมูลพื้นฐาน	1
1. ด้านกายภาพ	1
2. ด้านการเมือง/การปกครอง	3
3. ประชากร	4
4. สภาพทางสังคม	7
5. ระบบบริการพื้นฐาน	8
6. ระบบเศรษฐกิจ	10
7. ศาสนา ประเพณี วัฒนธรรม	12
8. ทรัพยากรธรรมชาติ	12
9. อื่น ๆ ด้านการเกษตรและแหล่งน้ำ	13
ส่วนที่ 2 ยุทธศาสตร์องค์การปกครองส่วนท้องถิ่น	14
1. ความสัมพันธ์ระหว่างแผนพัฒนาระดับมหภาค	14
2. ยุทธศาสตร์ขององค์การบริหารส่วนตำบลเขาหัวควาย	31
3. การวิเคราะห์เพื่อการพัฒนาท้องถิ่น	38
ส่วนที่ 3 การนำแผนพัฒนาท้องถิ่นไปสู่การปฏิบัติ	41
1. ยุทธศาสตร์การพัฒนาและแผนงาน	41
2. บัญชีโครงการพัฒนาท้องถิ่น	42
ส่วนที่ 4 การติดตามและประเมินผล	102
1. การติดตามและประเมินผลยุทธศาสตร์	102
2. การติดตามและประเมินผลโครงการ	105
3. สรุปผลการพัฒนาท้องถิ่น	108
4. ข้อเสนอแนะในการจัดทำแผนพัฒนาท้องถิ่นในอนาคต	109

ส่วนที่ 1

สภาพทั่วไปและข้อมูลพื้นฐาน

1. ด้านกายภาพ

1.1 ที่ตั้งของหมู่บ้านหรือตำบล (แผนที่ประกอบ)

องค์การบริหารส่วนตำบลเขาหัวควาย เป็นตำบลหนึ่งในจำนวน 16 ตำบล ของอำเภอพุนพิน จังหวัดสุราษฎร์ธานี ที่ทำการตั้งอยู่หมู่ที่ 2 ห่างจากที่ว่าการอำเภอพุนพินไปทางทิศใต้ของอำเภอพุนพิน ประมาณ 7.5 กิโลเมตร การเดินทางเข้าสู่พื้นที่โดยทางรถยนต์ ใช้เส้นทางสายสุราษฎร์ – ตะกั่วป่า โดยมีอาณาเขตติดต่อกับตำบลต่างๆ ดังนี้

แผนที่องค์การบริหารส่วนตำบลเขาหัวควาย
อำเภอพุนพิน จังหวัดสุราษฎร์ธานี

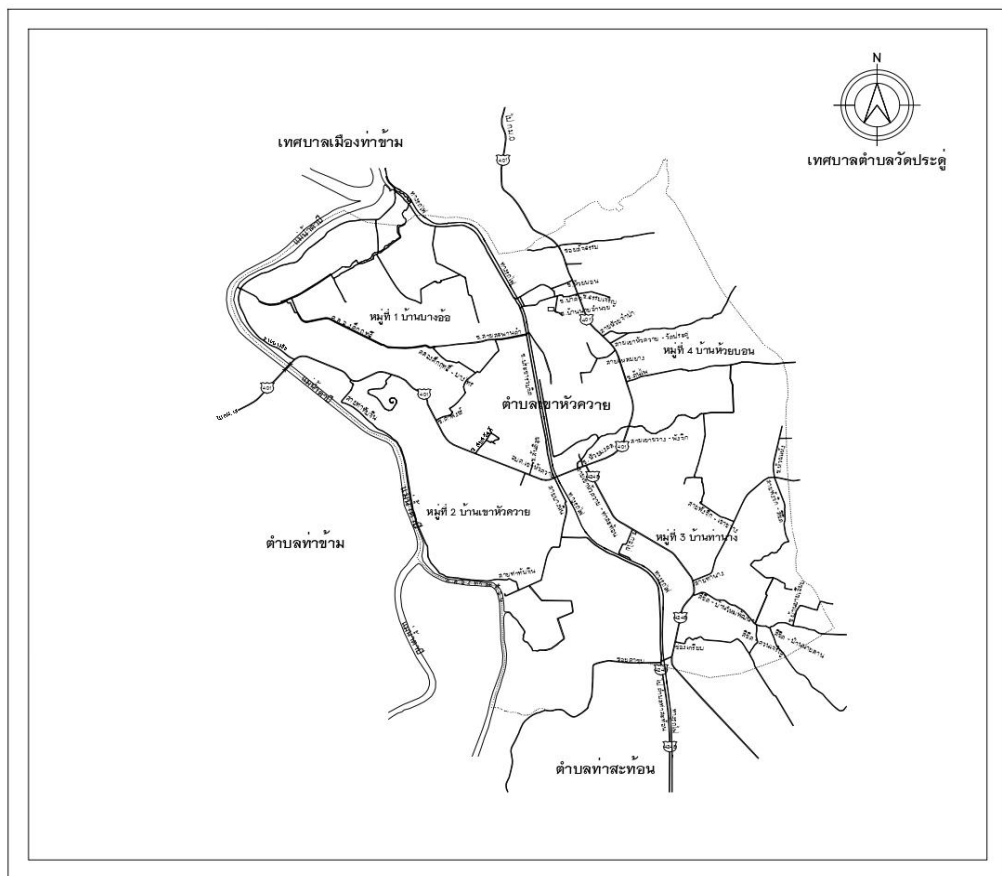

ทิศเหนือ	จดเขตองค์การบริหารส่วนตำบลท่าข้าม อำเภอพุนพิน จังหวัดสุราษฎร์ธานี
ทิศใต้	จดเขตองค์การบริหารส่วนตำบลท่าสะทอน อำเภอพุนพิน จังหวัดสุราษฎร์ธานี
ทิศตะวันออก	จดเขตเทศบาลตำบลวัดประดู่ อำเภอเมือง จังหวัดสุราษฎร์ธานี
ทิศตะวันตก	จดแม่น้ำตาปี

เนื้อที่

ตำบลเขาหัวควาย มีพื้นที่ทั้งหมด 29 ตารางกิโลเมตร หรือประมาณ 18,122 ไร่ พื้นที่เกษตรกรรม 12,977 ไร่ พื้นที่อื่นๆ 5,144 ไร่ โดยแบ่งเป็นหมู่บ้าน 4 หมู่บ้าน

หมู่ที่	ตำแหน่ง	ชื่อ-สกุล
หมู่ที่ 1 บ้านบางอ้อ	ผู้ใหญ่บ้าน	นายมานิช นิมรักษ์
หมู่ที่ 2 บ้านเขาหัวควาย	กำนัน	นางสาวณิศานาถ เย็นมาก
หมู่ที่ 3 บ้านท่านาง	ผู้ใหญ่บ้าน	นายมงคล เหมือนวงษ์
หมู่ที่ 4 บ้านห้วยบอน	ผู้ใหญ่บ้าน	นายจรัส เจริญเวช

1.2 ลักษณะภูมิประเทศ

หมู่ที่ 1 เป็นที่ลุ่ม แม่น้ำตาปีไหลผ่าน น้ำท่วมถึงบางฤดูกาล ใช้เป็นพื้นที่ปลูกผัก ผลไม้ ปาล์มน้ำมัน
หมู่ที่ 2,3,4 เป็นที่สูง ส่วนใหญ่ปลูกยางพารา ผลไม้ ปาล์มน้ำมัน

1.3 ลักษณะภูมิอากาศ

สภาพภูมิอากาศมีลักษณะอบอุ่นตลอดปี มี 2 ฤดู คือ ฤดูร้อน ระหว่างเดือน กุมภาพันธ์ - พฤษภาคม และฤดูฝน จะมีฝนตกชุกในช่วงเดือน มิถุนายน - พฤศจิกายน

1.4 ลักษณะของดิน

ลักษณะของดินในพื้นที่ ตำบลเขาหัวควายแบ่งตามพื้นที่ แต่ละหมู่บ้าน ดังนี้
หมู่ที่ 1 บ้านบางอ้อ ลักษณะดินส่วนมากเป็นดินร่วนผสมดินเหนียว เป็นที่ลุ่มน้ำส่วนมาก
หมู่ที่ 2 บ้านเขาหัวควาย ลักษณะดินเป็นดินร่วนผสมดินเหนียว
หมู่ที่ 3 บ้านท่านาง ลักษณะดินเป็นดินร่วนสีแดง
หมู่ที่ 4 บ้านห้วยบอน ลักษณะดินเป็นดินร่วนสีแดง

1.5 แหล่งน้ำ

ลำดับที่	แหล่งน้ำธรรมชาติ
1	แม่น้ำตาปี
2	คลองท่าสะท้อน
3	คลองบางไทร
4	คลองคึกฤทธิ์

แหล่งน้ำมีแม่น้ำตาปี คลองท่าสะท้อนไหลผ่าน และมีคลองบางไทร คลองคึกฤทธิ์ ในการทำเกษตร ส่วนแหล่งน้ำสำหรับครัวเรือน ได้จากประปาหมู่บ้านซึ่งเป็นแหล่งน้ำจากบ่อบาดาล

2. ด้านการเมือง/การปกครอง

2.1 เขตการปกครอง

ตำบลเขาหัวควาย ยกฐานะจากสภาตำบลเขาหัวควาย เป็นองค์การบริหารส่วนตำบลเขาหัวควาย ตามที่กระทรวงมหาดไทยได้มีประกาศวันที่ 19 มกราคม 2539 จัดตั้งเป็นองค์การบริหารส่วนตำบล และมีผลบังคับใช้ในวันที่ 30 มี.ค. 2539 แบ่งการปกครองเป็น 4 หมู่บ้าน ดังนี้

หมู่ที่	ตำแหน่ง	ชื่อ-สกุล
หมู่ที่ 2 บ้านเขาหัวควาย	กำนัน	นางสาวณิศานาถ เย็นมาก
หมู่ที่ 1 บ้านบางอ้อ	ผู้ใหญ่บ้าน	นายมานิช นิมรักษ์
หมู่ที่ 3 บ้านท่านาง	ผู้ใหญ่บ้าน	นายมงคล เหมือนวงษ์
หมู่ที่ 4 บ้านห้วยบอน	ผู้ใหญ่บ้าน	นายจรุง เจริญเวช

2.2 การเลือกตั้ง

ราษฎรส่วนใหญ่มีความตื่นตัวทางการเมืองพอสมควร และมีส่วนร่วมทางการเมืองโดยใช้สิทธิเลือกตั้ง และสมัครรับเลือกตั้งเป็นผู้นำท้องถิ่น

สถิติและข้อมูลเกี่ยวกับการเลือกตั้งสมาชิกสภาองค์การบริหารส่วนตำบล 28 พฤศจิกายน 2564

- จำนวนผู้มีสิทธิเลือกตั้ง 3,463 คน
- จำนวนผู้มาใช้สิทธิเลือกตั้ง 2,654 คน คิดเป็นร้อยละ 76.64 %

และจากข้อมูลจากสำนักทะเบียนอำเภอพุนพิน จังหวัดสุราษฎร์ธานี ณ ธันวาคม 2564 รายละเอียดดังนี้

หมู่ที่	ชื่อหมู่บ้าน	ชาย (คน)	หญิง (คน)	รวม (คน)	จำนวน ครัวเรือน (หลัง)	จำนวนผู้มีสิทธิ เลือกตั้ง (คน)	จำนวนผู้มาใช้ สิทธิเลือกตั้ง (คน)
1	บ้านบางอ้อ	531	603	1,134	541	864	662
2	บ้านเขาหัวควาย	536	567	1,103	569	845	610
3	บ้านท่านาง	407	441	848	347	669	541
4	บ้านห้วยบอน	670	755	1,425	872	1,085	841
รวม		2,144	2,366	4,510	2,329	3,463	2,654

3. ประชากร

3.1 ข้อมูลเกี่ยวกับจำนวนประชากร

ตำบลเขาหัวควาย มีประชากร 4,510 คน แยกเป็น ชาย 2,144 คน หญิง 2,366 คน มีความหนาแน่นของประชากรเฉลี่ย 155 คน ต่อตารางกิโลเมตร (ข้อมูล ณ ธันวาคม 2564)

แสดงจำนวนประชากร/หลังคาเรือน เปรียบเทียบย้อนหลัง 3 ปี

ข้อมูลจากสำนักทะเบียนอำเภอพุนพิน จังหวัดสุราษฎร์ธานี ณ เดือน ธันวาคม 2561

หมู่ที่	ชื่อหมู่บ้าน	ชาย (คน)	หญิง (คน)	รวม (คน)	จำนวนครัวเรือน
1	บ้านบางอ้อ	519	572	1,091	531
2	บ้านเขาหัวควาย	545	563	1,108	553
3	บ้านท่านาง	399	441	840	328
4	บ้านห้วยบอน	605	671	1,276	802
รวม		2,068	2,247	4,315	2,214

ข้อมูลจากสำนักทะเบียนอำเภอพุนพิน จังหวัดสุราษฎร์ธานี ณ เดือน ธันวาคม 2562

หมู่ที่	ชื่อหมู่บ้าน	ชาย (คน)	หญิง (คน)	รวม (คน)	จำนวนครัวเรือน (หลัง)	จำนวนผู้มีสิทธิเลือกตั้ง (คน)
1	บ้านบางอ้อ	527	567	1,094	531	
2	บ้านเขาหัวควาย	546	572	1,118	559	
3	บ้านท่านาง	406	445	851	331	
4	บ้านห้วยบอน	617	703	1,320	822	
รวม		2,096	2,287	4,383	2,243	3,454

ข้อมูลจากสำนักทะเบียนอำเภอพุนพิน จังหวัดสุราษฎร์ธานี ณ เดือน ธันวาคม 2563

หมู่ที่	ชื่อหมู่บ้าน	ชาย (คน)	หญิง (คน)	รวม (คน)	จำนวนครัวเรือน	จำนวนผู้มีสิทธิเลือกตั้ง
1	บ้านบางอ้อ	527	586	1,113	535	
2	บ้านเขาหัวควาย	538	566	1,104	563	
3	บ้านท่านาง	404	444	848	337	
4	บ้านห้วยบอน	646	740	1,386	839	
รวม		2,115	2,336	4,451	2,274	3,454 คน

คาดการณ์ในอนาคต จำนวนประชากร จะเพิ่มขึ้น เนื่องจากในพื้นที่ตำบลเขาหัวควายเป็นพื้นที่ที่อยู่ใกล้ตัวเมืองสุราษฎร์ธานี และมีโรงงานอุตสาหกรรมอยู่ในพื้นที่หลายแห่ง และหมู่บ้านมีจำนวนเพิ่มขึ้น จำนวนประชากรผู้สูงอายุมีแนวโน้มเพิ่มขึ้นในอนาคต

แผนภูมิแสดงจำนวนประชากร ปี 2561 – 2565 (แนวโน้ม)

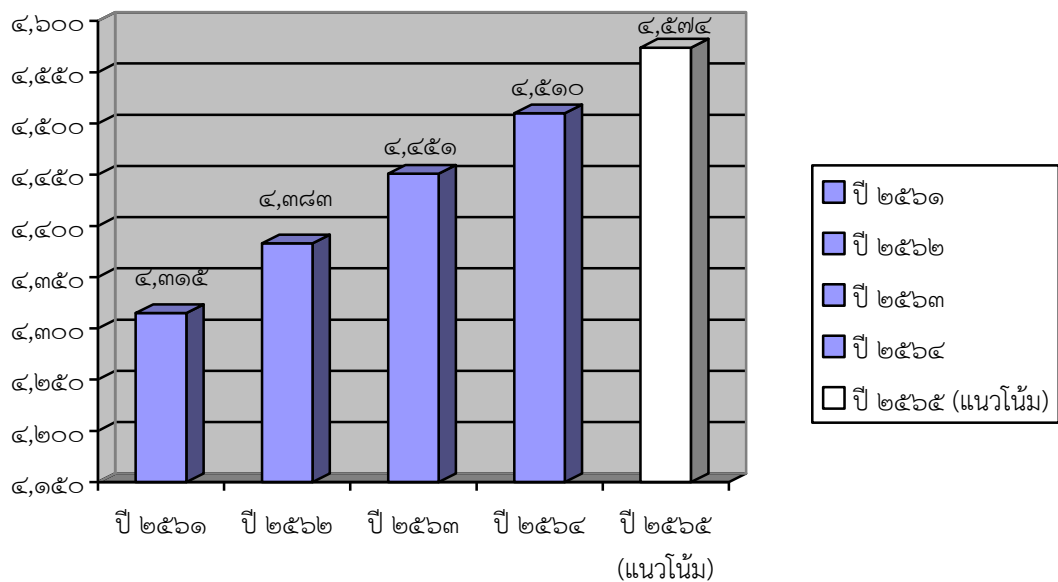

3.2 ช่วงอายุและจำนวนประชากร

แสดงจำนวนประชากรของตำบลเขาหัวควายโดยจำแนกตามช่วงอายุ ข้อมูลจากสำนักทะเบียน
อำเภอพุนพิน จังหวัดสุราษฎร์ธานี ณ เดือน ธันวาคม 2564

ช่วงอายุ	ชาย	หญิง	รวม
0-5	136	129	265
6-10	136	133	269
11-15	113	153	266
16-20	126	125	251
21-25	154	163	317
26-30	154	167	321
31-35	165	197	362
36-40	171	195	366
41-45	167	203	370
46-50	187	183	370
51-55	169	177	346
56-60	146	172	318
61-65	121	123	244
66-70	79	78	157
71-75	54	70	124
76-80	29	43	72
81-85	23	32	55
86-90	10	18	28
91 ขึ้นไป	4	5	9
รวม	2,144	2,366	4,510

แผนภูมิแสดงจำนวนประชากรตามช่วงอายุ

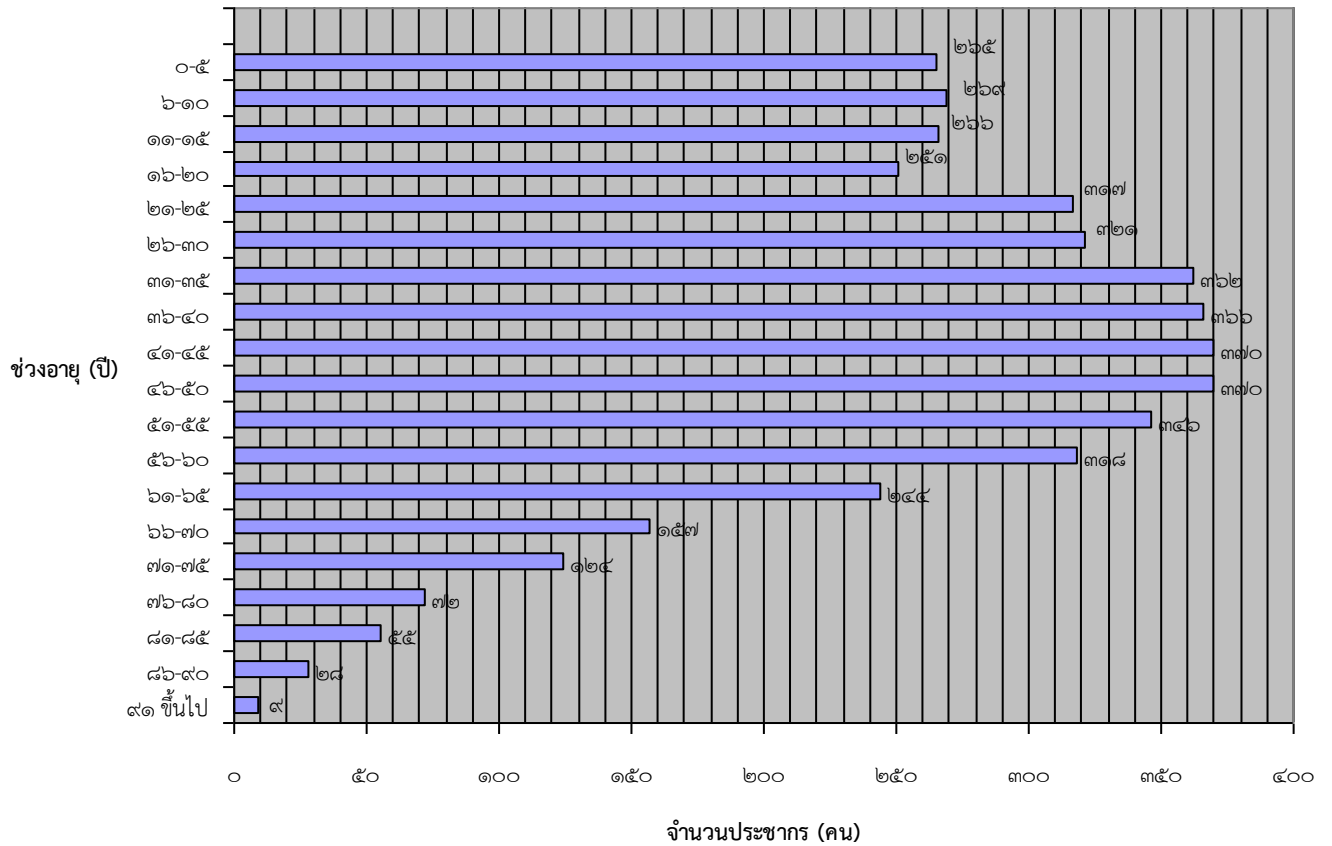

จากแผนภูมิแสดงให้เห็นว่า ในพื้นที่ตำบลเขาหัวควายมีประชากรช่วงอายุ 41 – 45 ปี และ 46 – 50 ปี มากที่สุด จำนวน 370 คน รองลงมาคือช่วงอายุ 36 – 40 ปี จำนวน 366 คน ส่วนช่วงอายุ 0 – 5 ปี มีจำนวน 265 คน ซึ่งเริ่มสะท้อนให้เห็นสัญญาณของการเข้าสู่สังคมผู้สูงอายุขององค์การบริหารส่วนตำบลเขาหัวควาย

4. สภาพทางสังคม

4.1 การศึกษา

องค์การบริหารส่วนตำบลเขาหัวควาย มีโรงเรียนในพื้นที่ จำนวน 1 โรงเรียน คือ

- โรงเรียนวัดสันติคีรีธรรม์ สอนตั้งแต่ระดับประถมศึกษาปีที่ 1 - 6 และมัธยมศึกษาปีที่ 1 - 3 ตั้งอยู่หมู่ที่ 2 บ้านเขาหัวควาย มีจำนวนนักเรียนทั้งหมด 354 คน ข้อมูลจากโรงเรียนวัดสันติคีรีธรรม์ ณ มกราคม พ.ศ. 2564
- ศูนย์การศึกษานอกโรงเรียน 1 ศูนย์ ตั้งอยู่หมู่ที่ 3 บ้านท่านาง

ตารางแสดงจำนวนนักเรียนโรงเรียนวัดสันติคีรีรัมย์

ระดับชั้น	นักเรียนชาย (คน)	นักเรียนหญิง (คน)	นักเรียนทั้งหมด (คน)
อนุบาล 1	13	6	19
อนุบาล 2	6	14	20
อนุบาล 3	17	20	37
ประถมศึกษาปีที่ 1	15	17	32
ประถมศึกษาปีที่ 2	25	14	39
ประถมศึกษาปีที่ 3	12	11	23
ประถมศึกษาปีที่ 4	18	12	30
ประถมศึกษาปีที่ 5	17	16	33
ประถมศึกษาปีที่ 6	18	16	34
มัธยมศึกษาปีที่ 1	12	17	19
มัธยมศึกษาปีที่ 2	21	8	29
มัธยมศึกษาปีที่ 3	12	17	29
รวม	186	168	354

4.2 สาธารณสุข

การบริการด้านสาธารณสุขขององค์การบริหารส่วนตำบลเขาหัวควาย มีศูนย์บริการสาธารณสุข จำนวน 1 แห่ง คือ โรงพยาบาลส่งเสริมสุขภาพประจำตำบล ตั้งอยู่ หมู่ที่ 2 ซึ่งมุ่งเน้นการส่งเสริมสุขภาพอนามัย การให้ภูมิคุ้มกันโรค การป้องกันโรค การระงับโรคติดต่อ และการวางแผนครอบครัว

4.3 อาชญากรรม

มีป้อมตำรวจ จำนวน 1 แห่ง ตั้งอยู่สามแยกทางไปท่าสะท้อน หมู่ที่ 3 บ้านท่านาง มีเจ้าหน้าที่ตำรวจประจำ อยู่ 3 นาย

4.4 ยาเสพติด

ยังมีกลุ่มคนที่ยังมั่วสุมกับยาเสพติดอยู่

4.5 การสังคมสงเคราะห์

เบี้ยสงเคราะห์ผู้สูงอายุ ผู้พิการ ผู้ป่วยเอดส์ การสงเคราะห์ผู้ประสบภัยพิบัติทางธรรมชาติ ฯลฯ

5. ระบบบริการพื้นฐาน

5.1 การคมนาคมขนส่ง

- ทางบกมีถนนจำนวน 41 สาย ลาดยาง 11 สาย ถนนคอนกรีต 23 สาย ถนนหินคลุกและลูกรัง 7 สาย ถนนสายหลัก คือ ถนนสาย 401 สุราษฎร์ - ตะกั่วป่า สายเขาหัวควาย - ท่าสะท้อน สายบางอ้อ - ท่าข้าม
- ทางน้ำ มีแม่น้ำตาปีและคลองท่าสะท้อนไหลผ่าน

- เส้นทางรถไฟสายใต้ ตัดผ่านมีสถานีรถไฟเขาหัวควายเป็นสถานีจอตลอดขานเมือง

5.2 การไฟฟ้า

ในเขตตำบลเขาหัวควายมีไฟฟ้าเข้าถึงทุกหมู่บ้าน และมีไฟฟ้าใช้ทุกครัวเรือน มีไฟฟ้าแสงสว่างสาธารณะ

5.3 การประปา

มีประปาบาดาล 28 แห่ง มีบ่อบาดาล 30 บ่อ และมีประปาส่วนภูมิภาคบริเวณ หมู่ที่ 1

ที่	ชื่อ -สถานที่ตั้ง	แหล่งน้ำ	ความจุ (ลบ.ม.)	ครัวเรือนที่ใช้
1	บ้านนายบุญล ทัพย์บรรพต	บ่อบาดาล 3 บ่อ	40	310
	การประปาส่วนภูมิภาค ถนนสายบางอ้อ	ประปาภูมิภาค		195
รวมจำนวนครัวเรือน ม.1				505
2	หน้าบ้านพักการไฟฟ้าฝ่ายผลิต	บ่อบาดาล 1 บ่อ	15	43
3	ซอยสุขสวัสดิ์	บ่อบาดาล 1 บ่อ	15	80
4	หลังสถานีรถไฟ (บ้านพีแฉง)	บ่อบาดาล 1 บ่อ	15	48
5	ซอยบางหิน	บ่อบาดาล 1 บ่อ	20	35
6	ซอยโรงโอง	บ่อบาดาล 1 บ่อ	20	41
7	ในวัดสันติคีรีธรรม	บ่อบาดาล 1 บ่อ	21	42
8	หลังสถานีรถไฟ (บ้านนายสำเร็จ)	บ่อบาดาล 1 บ่อ	15	10
รวมจำนวนครัวเรือน ม.2				299
9	ซอยยายรม (บ้านนายรุต)	บ่อบาดาล 1 บ่อ	12	41
10	ซอยกอไม้	บ่อบาดาล 1 บ่อ	15	16
11	ท่านาง - พังจิก	บ่อบาดาล 1 บ่อ	12	59
12	บ้านผู้ใหญ่สุรน เกื้อสกุล	บ่อบาดาล 1 บ่อ	20	
13	บ้านนายวินัย	บ่อบาดาล 1 บ่อ	20	35
14	บ้านสี่ขีด-ควนเจริญ (บ้านจารึก)	บ่อบาดาล 1 บ่อ	20	25
15	บ้านนายสมเกียรติ ไชยธานี	บ่อบาดาล 1 บ่อ	15	25
16	ซอยช่องเกรียบ	บ่อบาดาล 1 บ่อ	20	75
17	บ้านนายจารึก	บ่อบาดาล 1 บ่อ	21	10
รวมจำนวนครัวเรือน ม.3				245
18	ซอยต้นไผ	บ่อบาดาล 1 บ่อ	20	72
19	บ้านห้วยบอน(นางจรี เศษธนู)	บ่อบาดาล 1 บ่อ	20	71
20	ซอยป่าค้อ	บ่อบาดาล 1 บ่อ	10	69
21	บ้านนายสมเกียรติ สายพัทลุง	บ่อบาดาล 1 บ่อ	10	37
22	ซอยห้วยมงคล(บ้านนายสินชัย)	บ่อบาดาล 1 บ่อ	20	18
23	หลังกังซีสวนจีน	บ่อบาดาล 1 บ่อ	20	65
24	ซอยธรรมเจริญ	บ่อบาดาล 1 บ่อ	20	5
25	บ้านนายประภาส จวนศรี	บ่อบาดาล 1 บ่อ	20	25
26	ซอยห้วยมงคล(บ้านนายนิวัฒน์ หมั่นพรม)	บ่อบาดาล 1 บ่อ	15	15
27	ซอยเขาขวาง-พังจิก (ครูผ่องศรี)	บ่อบาดาล 1 บ่อ	20	10
28	ซอยตากอบ (บ้านนายธนา)	บ่อบาดาล 1 บ่อ	20	15
รวมจำนวนครัวเรือน ม.4				402
รวมจำนวนครัวเรือนที่มีน้ำประปาใช้ในตำบลเขาหัวควาย				1,451

5.4 โทรศัพท์

มีระบบโครงข่ายโทรศัพท์ทั่วถึงทั้งตำบล

5.5 ระบบโลจิสติกส์ (Logistics) หรือการขนส่ง

บริษัทขนส่งสินค้าของเอกชน 2 แห่ง (Flash) ตั้งอยู่ หมู่ที่ 4 บ้านห้วยบอน

5.6 กล้องโทรทัศน์วงจรปิด (CCTV)

ลำดับที่	หมู่ที่	สถานที่	อุปกรณ์
1	1	บริเวณสามแยก ถ.สายบางอ้อ	- เส้า 2 ต้น - กล้อง 2 เครื่อง - อุปกรณ์บันทึกภาพ 1 ชุด
2	3	บริเวณสามแยก ถ. สายสี่ขีด – บ้านใหม่พัฒนา	- เส้า 1 ต้น - กล้อง 2 เครื่อง - อุปกรณ์บันทึกภาพ 1 ชุด
3	3	บริเวณสี่แยก ถ. สายสี่ขีด	- เส้า 1 ต้น - กล้อง 4 เครื่อง - อุปกรณ์บันทึกภาพ 1 ชุด
4	4	บริเวณแยกซอยห้วยมงคล	- เส้า 1 ต้น - กล้อง 3 เครื่อง - อุปกรณ์บันทึกภาพ 1 ชุด
5	4	บริเวณสามแยก ถ.สายเขาหัวควาย – วัดประตู	- เส้า 1 ต้น - กล้อง 3 เครื่อง - อุปกรณ์บันทึกภาพ 1 ชุด
6	4	บริเวณเขตตำบลเชื่อมต่อดำบลท่าข้าม	- เส้า 1 ต้น - กล้อง 2 เครื่อง - อุปกรณ์บันทึกภาพ 1 ชุด

6. ระบบเศรษฐกิจ

6.1 การเกษตร

ส่วนใหญ่ประกอบเกษตรกรรม เช่น ทำสวนยางพารา สวนปาล์ม ปลูกผัก ผลไม้ เลี้ยงปลาในกระชังค้าขาย รับจ้าง ธุรกิจส่วนตัว และทำงานในโรงงานอุตสาหกรรม ทั้งนี้การประกอบอาชีพยังต้องพึ่งพาจากธรรมชาติเป็นส่วนใหญ่เนื่องจากอาชีพโดยส่วนใหญ่ของตำบลเขาหัวควายเป็นอาชีพที่ยึดเอาทรัพยากรธรรมชาติเป็นวัตถุดิบเป็นสำคัญ

สำหรับอาชีพนอกภาคเกษตรกรรม ได้แก่ การรับจ้างและการค้าขาย ซึ่งการรับจ้างเป็นการรับจ้างแรงงาน ภายในตำบลและตำบลใกล้เคียง สำหรับการค้าขายเป็นไปตามลักษณะการขายของเบ็ดเตล็ดภายในหมู่บ้าน หรือรับซื้อผลผลิตทางการเกษตรภายในตำบล และตำบลใกล้เคียงมาจำหน่าย

6.2 การประมง

มีกลุ่มเลี้ยงปลาในกระชัง บริเวณริมแม่น้ำตาปี คลองท่าสะท้อน และมีประชาชนบางส่วนมีอาชีพทำประมงจับปลา กุ้งแม่น้ำ จากแหล่งแม่น้ำตาปี

6.3 การปศุสัตว์

มีกลุ่มอาชีพเลี้ยงไก่ไข่ ไก่พื้นเมือง เลี้ยงโคเนื้อ เป็นอาชีพเสริม

6.4 การบริการ

ที่ตั้งของการไฟฟ้าส่วนภูมิภาคอำเภอบ้านนา มีสถานตรวจสภาพรถเอกชน 1 แห่ง

6.5 การท่องเที่ยว

ตำบลเขาหัวควาย มีแหล่งท่องเที่ยวที่มีธรรมชาติสวยงาม จุดชมวิว แหล่งตกปลา คือริมเขื่อนป้องกันตลิ่งบริเวณซอยท่าทับจีน – ปากแพรก หมู่ที่ 1 และหมู่ที่ 2 มีร้านอาหารตามริมแม่น้ำบริการ

6.6 อุตสาหกรรม

โรงงานอุตสาหกรรมเอกชน จำนวน 12 แห่ง ประกอบด้วย

ลำดับที่	ชื่อ	ประเภท
1	บริษัท ซีพี แรม จำกัด	ผลิตอาหารแปรรูป
2	บริษัท เนเจอร์เท็กซ์ จำกัด	น้ำยาง
3	บริษัท ไฮเท็กซ์รับเบอร์ จำกัด	น้ำยาง
4	บริษัท เวลด์ วูด จำกัด	ไม้ยาง
5	บริษัท สุราษฎร์สิริปิยะ จำกัด	ขี้ยางอัดแท่ง
6	บริษัท ชัวร์เท็กซ์ จำกัด	ถุงยางอนามัย
7	บริษัท ยูนิทีรับเบอร์ จำกัด	น้ำยาง
8	บริษัท ถนนทรานสปอร์ต จำกัด	ขนส่ง
9	บริษัท สุราษฎร์ เอสเตทส์ จำกัด	น้ำยาง
10	บริษัท อินคาอเตอร์ จำกัด	ผลิตน้ำดื่ม
11	บริษัท ยู.เอส.ไบโอเมส จำกัด	ไม้ยาง
12	โรงเลื่อยโกย่วน	ไม้ยาง

โรงงานอุตสาหกรรมรัฐวิสาหกิจ (ไฟฟ้า) จำนวน 5 แห่ง

6.7 การพาณิชย์และกลุ่มอาชีพ

ส่วนใหญ่ประกอบเกษตรกรรม เช่น ทำสวนยางพารา สวนปาล์ม ปลูกผัก ผลไม้เลี้ยงปลาในกระชัง ค้าขายรับจ้าง ธุรกิจส่วนตัว และทำงานในโรงงานอุตสาหกรรม

ทั้งนี้การประกอบอาชีพยังต้องพึ่งพาจากธรรมชาติเป็นส่วนใหญ่เนื่องจากอาชีพโดยส่วนใหญ่ของตำบลเขาหัวควายเป็นอาชีพที่ยึดเอาทรัพยากรธรรมชาติเป็นวัตถุดิบเป็นสำคัญ

สำหรับอาชีพนอกภาคเกษตรกรรม ได้แก่ การรับจ้างและการค้าขาย ซึ่งการรับจ้างเป็นการรับจ้างแรงงาน ภายในตำบลและตำบลใกล้เคียง สำหรับการค้าขายเป็นไปตามลักษณะการขายของเบ็ดเตล็ดภายในหมู่บ้าน หรือ รับซื้อผลผลิตทางการเกษตรภายในตำบล และตำบลใกล้เคียงมาจำหน่าย

6.8 แรงงาน

แรงงานในพื้นที่มีน้อย ส่วนมากเป็นแรงงานจากนอกพื้นที่ และต่างตำบล

7. ศาสนา ประเพณี วัฒนธรรม

7.1 การนับถือศาสนา

ประชาชนพื้นที่ส่วนใหญ่ นับถือศาสนาพุทธร้อยละ 95

7.2 ประเพณีและงานประจำปี

หมู่ที่ 1 บ้านบางอ้อ มีประเพณีจับปี๊บเดือน ช่วงเดือน พฤษภาคม

หมู่ที่ 2 บ้านเขาหัวควาย มีประเพณีสงกรานต์ เป็นงานประจำปี

หมู่ที่ 3 บ้านท่านางมีประเพณี จับปี๊บเดือน และการจัดงานวันพ่อ 5 ธันวาคมของทุกปี

หมู่ที่ 4 บ้านห้วยบอน มีงานส่งท้ายปีเก่าต้อนรับปีใหม่เป็นงานประจำปี

7.3 ภูมิปัญญาท้องถิ่น ภาษาถิ่น

ภาษาถิ่น ภาษาใต้

7.4 OTOP สินค้าพื้นเมืองและของที่ระลึก

ตะกร้าเชือกมัดฟาง

8. ทรัพยากรธรรมชาติ

8.1 น้ำ

ลำดับที่	แหล่งน้ำธรรมชาติ	ลำดับที่	แหล่งน้ำที่สร้างเอง	จำนวน
1	แม่น้ำตาปี	1	บ่อน้ำตื้น	4 บ่อ
2	คลองท่าสะท้อน	2	บ่อบาดาล	30 บ่อ
3	คลองบางไทร	3	สระน้ำ	4 ลูก
4	คลองคึกฤทธิ์	4	ระบบประปาหมู่บ้าน	28 แห่ง

8.2 ป่าไม้

พื้นที่ป่าที่สำคัญ ได้แก่ ภูเขาเขาหัวควาย อยู่ในเขตป่าสงวน มีเนื้อที่ประมาณ 1,500 ไร่

8.3 ภูเขา

มีภูเขาหัวควาย อยู่ในพื้นที่ หมู่ที่ 2, ภูเขาขวาง ภูเขาผีเสื้อ ภูเขาลอยदान อยู่ในพื้นที่หมู่ที่ 3 และภูเขาน้อย อยู่ในพื้นที่หมู่ที่ 1

8.4 ทรัพยากรธรรมชาติที่สำคัญขององค์กรปกครองส่วนท้องถิ่น

1. แม่น้ำตาปี
2. คลองท่าสะท้อน
3. ภูเขาหัวควาย

คุณภาพของทรัพยากรธรรมชาติ

1. แม่น้ำ คุณภาพภาพของน้ำอยู่ในสภาพค่อนข้างดี แต่มีแนวโน้ม บางช่วงน้ำทะเลหนุนสูงค่าของน้ำมีความเค็ม และน้ำกร่อย
2. น้ำบาดาลมีคุณภาพค่อนข้างดี แต่ในโซนของพื้นที่ หมู่ที่ 2 คุณภาพน้ำจะมีค่าความกระด้างสูง น้ำเป็นหินปูนเนื่องจากอยู่ใกล้ภูเขา บริเวณใกล้แม่น้ำตาปีไม่สามารถเจาะบ่อบาดาลใช้ได้เนื่องจากเป็นน้ำเค็ม
3. ป่าไม้เป็นไม้ขนาดเล็กขึ้นตามภูเขาหิน

9. อื่น ๆ ด้านการเกษตรและแหล่งน้ำ

ข้อมูลพื้นฐานของหมู่บ้านหรือชุมชน

ตำบลเขาหัวควาย มีพื้นที่ทั้งหมด 29 ตารางกิโลเมตร หรือประมาณ 18,122 ไร่ พื้นที่เกษตรกรรม 12,977 ไร่ พื้นที่อื่นๆ 5,144 ไร่ โดยแบ่งเป็นหมู่บ้าน 4 หมู่บ้าน

ข้อมูลด้านการเกษตร

หมู่ที่ 1 เป็นที่ลุ่ม แม่น้ำตาปีไหลผ่าน น้ำท่วมถึงบางฤดูกาล ใช้เป็นพื้นที่ปลูกผัก ผลไม้ ปาล์มน้ำมัน
หมู่ที่ 2,3,4 เป็นที่สูง ส่วนใหญ่ปลูกยางพารา ผลไม้ ปาล์มน้ำมัน

ข้อมูลด้านแหล่งน้ำทางการเกษตร

ทั้งนี้การประกอบอาชีพยังต้องพึ่งพาจากธรรมชาติเป็นส่วนใหญ่เนื่องจากอาชีพโดยส่วนใหญ่ของตำบลเขาหัวควายเป็นอาชีพที่ยึดเอาทรัพยากรธรรมชาติเป็นวัตถุดิบเป็นสำคัญแหล่งน้ำด้านการเกษตรส่วนมากจากแม่น้ำตาปี คลองท่าสะท้อน คลองสาขามีคลองบางไทร คลองคึกฤทธิ์

ข้อมูลด้านแหล่งน้ำกิน น้ำใช้ (หรือน้ำเพื่อการอุปโภค บริโภค)

แหล่งน้ำสำหรับอุปโภคบริโภค ใช้ประปาหมู่บ้าน ซึ่งมีระบบประปา อยู่ 28 แห่ง ให้บริการทั่วทั้งตำบล และมีประปาส่วนภูมิภาค บริเวณหมู่ที่ 1 บ้านบางอ้อ

ส่วนที่ 2

ยุทธศาสตร์องค์กรปกครองส่วนท้องถิ่น

1. ความสัมพันธ์ระหว่างแผนพัฒนาระดับมหภาค

1.1 แผนยุทธศาสตร์ชาติ 20 ปี (พ.ศ. 2561 – 2580)

ยุทธศาสตร์ชาติ เป็นเป้าหมายในการพัฒนาประเทศอย่างยั่งยืนตามหลักธรรมาภิบาลเพื่อใช้เป็น กรอบในการจัดทำแผนต่าง ๆ ให้สอดคล้องและบูรณาการกัน อันจะก่อให้เกิดเป็นพลังผลักดันร่วมกันไปสู่ เป้าหมายดังกล่าว ตามระยะเวลาที่กำหนดไว้ในยุทธศาสตร์ชาติ 20 ปี (พ.ศ. 2561 - 2580) อันเป็นยุทธศาสตร์ชาติฉบับแรกของประเทศไทยตามรัฐธรรมนูญแห่งราชอาณาจักรไทย ซึ่งต้องนำไปสู่การปฏิบัติเพื่อให้ประเทศไทยบรรลุวิสัยทัศน์ “ประเทศไทยมีความมั่นคง มั่งคั่ง ยั่งยืน เป็นประเทศที่พัฒนาแล้ว ด้วยการพัฒนาตามหลักปรัชญาของเศรษฐกิจพอเพียง” โดยการพัฒนาประเทศในช่วงระยะเวลาของยุทธศาสตร์ชาติจะมุ่งเน้นการสร้างสมดุลระหว่างการพัฒนาเศรษฐกิจ สังคม และสิ่งแวดล้อม โดยประกอบด้วย 6 ยุทธศาสตร์

1. ด้านความมั่นคง
2. ด้านการสร้างความสามารถในการแข่งขัน
3. ด้านการพัฒนาและเสริมสร้างศักยภาพทรัพยากรมนุษย์
4. ด้านการสร้างโอกาสและความเสมอภาคทางสังคม
5. ด้านการสร้างการเติบโตบนคุณภาพชีวิตที่เป็นมิตรต่อสิ่งแวดล้อม
6. ด้านการปรับสมดุลและพัฒนาระบบการบริหารจัดการภาครัฐ

วิสัยทัศน์

วิสัยทัศน์ประเทศไทย “ประเทศไทยมีความมั่นคง มั่งคั่ง ยั่งยืน เป็นประเทศพัฒนาแล้ว ด้วยการพัฒนาตามหลักปรัชญาของเศรษฐกิจพอเพียง” หรือเป็นคติพจน์ประจำชาติว่า “มั่นคง มั่งคั่ง ยั่งยืน” เพื่อสนองต่อผลประโยชน์แห่งชาติอันได้แก่ การมีเอกราช อธิปไตย การดำรงอยู่อย่างมั่นคงและยั่งยืนของสถาบันหลักของชาติ และประชาชนจากภัยคุกคามทุกรูปแบบ การอยู่ร่วมกันในชาติอย่างสันติสุขเป็นปึกแผ่น มีความมั่นคงทางสังคม ท่ามกลางพหุสังคมและการมีเกียรติและศักดิ์ศรีของความเป็นมนุษย์ ความเจริญเติบโตของชาติ ความเป็นธรรม และความอยู่ดีมีสุขของประชาชน ความยั่งยืนของฐานทรัพยากรธรรมชาติสิ่งแวดล้อม ความมั่นคงทางพลังงาน และอาหาร ความสามารถในการรักษาผลประโยชน์ของชาติภายใต้การเปลี่ยนแปลงของสภาวะแวดล้อมระหว่างประเทศ และการอยู่ร่วมกันอย่างสันติประสานสอดคล้องกับด้านความมั่นคง ในประชาคมอาเซียนและประชาคมโลกอย่างมีเกียรติและศักดิ์ศรี

ความมั่นคง หมายถึง การมีความมั่นคงปลอดภัยจากภัยและการเปลี่ยนแปลงทั้งภายในประเทศ และภายนอกประเทศในทุกระดับ ทั้งระดับประเทศ สังคม ชุมชน ครัวเรือน และปัจเจกบุคคล และมีความมั่นคงในทุกมิติทั้งมิติทางการทหาร เศรษฐกิจ สังคม สิ่งแวดล้อม และการเมือง เช่น ประเทศมีความมั่นคงในเอกราชและอธิปไตย มีการปกครองระบอบประชาธิปไตยที่มีพระมหากษัตริย์ทรงเป็นประมุข สถาบันชาติ ศาสนา พระมหากษัตริย์มีความเข้มแข็งเป็นศูนย์กลางและเป็นที่ยึดเหนี่ยวจิตใจของประชาชน มีระบบการเมืองที่มั่นคงเป็นกลไกที่นำไปสู่การบริหารประเทศที่ต่อเนื่องและโปร่งใสตามหลักธรรมาภิบาล สังคมมีความปรองดองและความสามัคคีสามารถผนึกกำลังเพื่อพัฒนาประเทศ ชุมชนมีความเข้มแข็ง ครอบครัวมีความอบอุ่น ประชาชนแผนพัฒนาท้องถิ่น (พ.ศ. 2566 – 2570) องค์การบริหารส่วนตำบลเขาหัวควาย

มีความมั่นคงในชีวิต มีงานและรายได้ที่มั่นคงพอเพียงกับการดำรงชีวิต มีการออมสำหรับวัยเกษียณ ความมั่นคงของอาหาร พลังงาน และน้ำ มีที่อยู่อาศัยและความปลอดภัยในชีวิตทรัพย์สิน

ความมั่งคั่ง หมายถึง ประเทศไทยมีการขยายตัวของเศรษฐกิจอย่างต่อเนื่องและมีความยั่งยืน จนเข้าสู่กลุ่มประเทศรายได้สูง ความเหลื่อมล้ำของการพัฒนาลดลง ประชากรมีความอยู่ดีมีสุขได้รับผลประโยชน์จากการพัฒนาอย่างเท่าเทียมกันมากขึ้น และมีการพัฒนาอย่างทั่วถึงทุกภาคส่วน มีคุณภาพชีวิตตามมาตรฐานขององค์การสหประชาชาติไม่มีประชาชนที่อยู่ในภาวะความยากจน เศรษฐกิจในประเทศมีความเข้มแข็ง ขณะเดียวกันต้องมีความสามารถในการแข่งขันกับประเทศต่าง ๆ ทั้งในตลาดโลกและตลาดภายในประเทศเพื่อให้สามารถสร้างรายได้ทั้งจากภายในและภายนอกประเทศ ตลอดจนมีการสร้างฐานเศรษฐกิจและสังคมแห่งอนาคตเพื่อให้สอดรับกับบริบทการพัฒนาที่เปลี่ยนแปลงไป และประเทศไทยมีบทบาทที่สำคัญในเวทีโลก และมีความสัมพันธ์ทางเศรษฐกิจและการค้าอย่างแน่นแฟ้นกับประเทศในภูมิภาคเอเชีย เป็นจุดสำคัญของการเชื่อมโยงในภูมิภาค ทั้งการคมนาคมขนส่ง การผลิต การค้า การลงทุน และการทำธุรกิจเพื่อให้เป็นพลังในการพัฒนา นอกจากนี้ยังมีความสมบูรณ์ในทุนที่จะสามารถสร้างการพัฒนาต่อเนื่องไปได้ ได้แก่ ทุนมนุษย์ ทุนทางปัญญา ทุนทางการเงิน ทุนที่เป็นเครื่องมือเครื่องจักร ทุนทางสังคม และทุนทรัพยากรธรรมชาติและสิ่งแวดล้อม

ความยั่งยืน หมายถึง การพัฒนาที่สามารถสร้างความเจริญ รายได้และคุณภาพชีวิตของประชาชนให้เพิ่มขึ้นอย่างต่อเนื่อง ซึ่งเป็นการเจริญเติบโตของเศรษฐกิจที่อยู่บนหลักการใช้การรักษา และการฟื้นฟูฐานทรัพยากรธรรมชาติอย่างยั่งยืน ไม่ใช่ทรัพยากรธรรมชาติจนเกินพอดีไม่สร้างมลภาวะต่อสิ่งแวดล้อม จนเกินความสามารถในการรองรับและเยียวยาของระบบนิเวศ การผลิตและการบริโภค เป็นมิตรกับสิ่งแวดล้อม และสอดคล้องกับเป้าหมายการพัฒนาที่ยั่งยืน ทรัพยากรธรรมชาติมีความอุดมสมบูรณ์มากขึ้น และสิ่งแวดล้อมมีคุณภาพดีขึ้น คนมีความรับผิดชอบต่อสังคม มีความเอื้ออาทรเสียสละเพื่อผลประโยชน์ส่วนรวม รัฐบาลมีนโยบายที่มุ่งประโยชน์ส่วนรวมอย่างยั่งยืน และให้ความสำคัญกับการมีส่วนร่วมของประชาชน และทุกภาคส่วนในสังคมยึดถือและปฏิบัติตามหลักปรัชญาของเศรษฐกิจพอเพียงเพื่อการพัฒนาอย่างสมดุล มีเสถียรภาพ และยั่งยืน

วิสัยทัศน์ประเทศไทย 2580

“ประเทศไทยมีความมั่นคง มั่งคั่ง ยั่งยืน เป็นประเทศพัฒนาแล้ว ด้วยการพัฒนาตามหลักปรัชญาของเศรษฐกิจพอเพียง”

มั่นคง	มั่งคั่ง	ยั่งยืน
<ul style="list-style-type: none"> มีความมั่นคงปลอดภัยจากภัยและการเปลี่ยนแปลงทั้งภายในประเทศและภายนอกประเทศ และมีความมั่นคงในทุกมิติ ทั้งมิติเศรษฐกิจ สังคม สิ่งแวดล้อม และการเมือง ประเทศไทยมีความมั่นคงในเอกราชและอธิปไตย สังคมมีความปรองดองและความสามัคคี ประชาชนมีความมั่นคงในชีวิต มีงานและรายได้ที่มั่นคง มีที่อยู่อาศัยและความปลอดภัยในชีวิตทรัพย์สิน มีความมั่นคงของอาหาร พลังงาน และน้ำ 	<ul style="list-style-type: none"> ประเทศไทยมีการขยายตัวของเศรษฐกิจอย่างต่อเนื่องยกระดับเข้าสู่กลุ่มประเทศรายได้สูง ความเหลื่อมล้ำของการพัฒนาลดลง ประชากรได้รับผลประโยชน์จากการพัฒนาอย่างเท่าเทียมกัน เศรษฐกิจมีความสามารถในการแข่งขันสูง สร้างเศรษฐกิจและสังคมแห่งอนาคต และเป็นจุดสำคัญของการเชื่อมโยงในภูมิภาคทั้งการคมนาคมขนส่ง การผลิต การค้า การลงทุน มีความสมบูรณ์ในทุนที่จะสามารถสร้างการพัฒนาต่อเนื่อง อาทิ ทุนมนุษย์ ทุนทางปัญญา ทุนทางการเงินและทุนอื่นๆ 	<ul style="list-style-type: none"> การพัฒนาที่สามารถสร้างความเจริญด้านรายได้ และคุณภาพชีวิตของประชาชนอย่างต่อเนื่อง โดยไม่ใช้ทรัพยากรธรรมชาติเกินพอดี ไม่สร้างมลภาวะต่อสิ่งแวดล้อม มีการผลิตและการบริโภคเป็นมิตรกับสิ่งแวดล้อม และสอดคล้องกับกฎระเบียบของประชาคมโลก คนมีความรับผิดชอบต่อสังคม มุ่งประโยชน์ส่วนรวมอย่างยั่งยืน ทุกภาคส่วนในสังคมยึดถือและปฏิบัติตามหลักปรัชญาของเศรษฐกิจพอเพียง

โดยมีเป้าหมายการพัฒนาประเทศคือ “ประเทศชาติมั่นคง ประชาชนมีความสุข เศรษฐกิจพัฒนาอย่างต่อเนื่อง สังคมเป็นธรรม ฐานทรัพยากรธรรมชาติยั่งยืน” โดยยกระดับศักยภาพของประเทศในหลากหลายมิติ พัฒนาคมนในทุกมิติและในทุกช่วงวัยให้เป็นคนดีเก่ง และมีคุณภาพ สร้างโอกาส และความเสมอภาคทางสังคม สร้างการเติบโตบนคุณภาพชีวิตที่เป็นมิตรกับสิ่งแวดล้อม และมีภาครัฐของประชาชนเพื่อประชาชนและประโยชน์ส่วนรวม โดยการประเมินผลการพัฒนาตามยุทธศาสตร์ชาติประกอบด้วย 1) ความอยู่ดีมีสุขของคนไทยและสังคมไทย 2) ชีตความสามารถในการแข่งขัน การพัฒนาเศรษฐกิจ และการกระจายรายได้ 3) การพัฒนาทรัพยากรมนุษย์ของประเทศ 4) ความเท่าเทียมและความเสมอภาคของสังคม 5) ความหลากหลายทางชีวภาพ คุณภาพสิ่งแวดล้อม และความยั่งยืนของทรัพยากรธรรมชาติ 6) ประสิทธิภาพการบริหารจัดการและการเข้าถึงการให้บริการของภาครัฐ

ประเด็นยุทธศาสตร์ชาติ

เพื่อให้ประเทศไทยสามารถยกระดับการพัฒนาให้บรรลุตามวิสัยทัศน์ “ประเทศไทยมีความ มั่นคง มั่งคั่ง ยั่งยืน เป็นประเทศพัฒนาแล้ว ด้วยการพัฒนาตามหลักปรัชญาของเศรษฐกิจพอเพียง” และเป้าหมายการพัฒนาประเทศข้างต้น จึงจำเป็นต้องกำหนดยุทธศาสตร์การพัฒนาประเทศระยะยาว ที่จะทำให้ประเทศไทยมีความมั่นคง ในเอกราชและอธิปไตย มีภูมิคุ้มกันต่อการเปลี่ยนแปลงจากปัจจัย ภายใน และภายนอกประเทศในทุกมิติทุกรูปแบบและทุกระดับ ภาคเกษตรกรรม ภาคอุตสาหกรรม และภาคบริการของประเทศได้รับการพัฒนายกระดับไปสู่การใช้เทคโนโลยีและนวัตกรรมในการสร้างมูลค่าเพิ่ม และพัฒนาเทคโนโลยีที่สำคัญในการขับเคลื่อนเศรษฐกิจใหม่ ที่จะสร้างและเพิ่มศักยภาพในการแข่งขันของประเทศ เพื่อยกระดับฐานรายได้ของประชาชนในภาพรวมและกระจายผลประโยชน์ไปสู่ภาคส่วนต่าง ๆ ได้อย่างเหมาะสม คนไทยได้รับการพัฒนาให้เป็นคนดี เก่ง มีวินัย คำนึงถึงผลประโยชน์ส่วนรวม และมีศักยภาพในการคิดวิเคราะห์ สามารถ “รู้รับ ปรับใช้” เทคโนโลยีใหม่ ได้อย่างต่อเนื่อง สามารถเข้าถึงบริการพื้นฐานระบบสวัสดิการ และกระบวนการยุติธรรมได้อย่างเท่าเทียมกันโดยไม่มีใคร ถูกทิ้งไว้ข้างหลัง

การพัฒนาประเทศในช่วงระยะเวลาของยุทธศาสตร์ชาติจะมุ่งเน้นการสร้างสมดุลระหว่าง การพัฒนาความมั่นคง เศรษฐกิจ สังคม และสิ่งแวดล้อม โดยการมีส่วนร่วมของทุกภาคส่วนในรูปแบบ “ประชารัฐ” โดยประกอบด้วย 6 ยุทธศาสตร์ได้แก่ ยุทธศาสตร์ชาติด้านความมั่นคง ยุทธศาสตร์ชาติด้านการสร้างความสามารถในการแข่งขัน ยุทธศาสตร์ชาติด้านการพัฒนาและเสริมสร้างศักยภาพทรัพยากรมนุษย์ ยุทธศาสตร์ชาติด้านการสร้างโอกาสและความเสมอภาคทางสังคม ยุทธศาสตร์ชาติด้านการสร้างการเติบโตบนคุณภาพชีวิตที่เป็นมิตรกับสิ่งแวดล้อม และยุทธศาสตร์ชาติด้านการปรับสมดุล และพัฒนาระบบการบริหารจัดการภาครัฐโดยแต่ละยุทธศาสตร์มีเป้าหมายและประเด็นการพัฒนาดังนี้

1. ยุทธศาสตร์ชาติด้านความมั่นคง มีเป้าหมายการพัฒนาที่สำคัญ คือ ประเทศชาติมั่นคง ประชาชนมีความสุข เน้นการบริหารจัดการสภาวะแวดล้อมของประเทศให้มีความมั่นคง ปลอดภัย เอกราช อธิปไตย และมีความสงบเรียบร้อยในทุกระดับ ตั้งแต่ระดับชาติสังคม ชุมชน มุ่งเน้นการพัฒนาคน เครื่องมือ เทคโนโลยีและระบบฐานข้อมูลขนาดใหญ่ให้มีความพร้อมสามารถรับมือกับภัยคุกคาม และภัยพิบัติได้ทุก รูปแบบ และทุกระดับ ความรุนแรง ควบคู่ไปกับการป้องกันและแก้ไขปัญหา ด้านความมั่นคงที่มีอยู่ในปัจจุบัน และที่อาจจะเกิดขึ้นในอนาคต ใช้กลไกการแก้ไขปัญหาแบบบูรณาการ ทั้งกับส่วนราชการ ภาคเอกชน ประชาสังคม และองค์กรที่ไม่ใช่รัฐ

รวมถึงประเทศเพื่อนบ้าน และมิตรประเทศทั่วโลกบนพื้นฐานของหลักธรรมาภิบาล เพื่อเอื้ออำนวยประโยชน์ต่อการดำเนินการ ของยุทธศาสตร์ชาติด้านอื่น ๆ ให้สามารถขับเคลื่อนไปได้ตาม ทิศทางและเป้าหมายที่กำหนด

2. ยุทธศาสตร์ชาติด้านการสร้างความสามารถในการแข่งขัน มีเป้าหมายการพัฒนาที่มุ่งเน้นการยกระดับศักยภาพของประเทศในหลากหลายมิติบนพื้นฐานแนวคิด 3 ประการ ได้แก่ (1) “ต่อยอดอดีต” โดยมองกลับไปที่ยุทธศาสตร์ชาติด้านเศรษฐกิจ อัตลักษณ์วัฒนธรรม ประเพณีวิถีชีวิต และจุดเด่นทางทรัพยากรธรรมชาติที่หลากหลาย รวมทั้งความได้เปรียบเชิงเปรียบเทียบของประเทศในด้านอื่น ๆ นำมาประยุกต์ผสมผสานกับเทคโนโลยีและนวัตกรรม เพื่อให้สอดคล้องกับบริบทของเศรษฐกิจและสังคมโลกสมัยใหม่ (2) “ปรับปรุงจจุบัน” เพื่อปูทางสู่นาคต ผ่านการพัฒนาโครงสร้างพื้นฐานของประเทศในมิติต่าง ๆ ทั้งโครงข่ายระบบคมนาคมและขนส่ง โครงสร้างพื้นฐานวิทยาศาสตร์ เทคโนโลยีและดิจิทัล และการปรับสภาพแวดล้อมให้เอื้อต่อการพัฒนาอุตสาหกรรมและบริการอนาคต (3) “สร้างคุณค่าใหม่ในอนาคต” ด้วยการเพิ่มศักยภาพของผู้ประกอบการ พัฒนาคู่มือใหม่ รวมถึงปรับปรุงแบบธุรกิจ เพื่อตอบสนองต่อความต้องการของตลาดผสมผสานกับยุทธศาสตร์ที่รองรับอนาคตบนพื้นฐานของการต่อยอดอดีตและปรับปรุงจจุบัน พร้อมทั้งส่งเสริมและสนับสนุนจากภาครัฐให้ประเทศไทยสามารถสร้างฐานรายได้และการจ้างงานใหม่ ขยายโอกาสทางการค้าและการลงทุนในเวทีโลก ควบคู่ไปกับการยกระดับรายได้และการกินดีอยู่ดีรวมถึงการเพิ่มขึ้นของคนชั้นกลาง และลดความเหลื่อมล้ำของคนในประเทศได้ในคราวเดียวกัน

3. ยุทธศาสตร์ชาติด้านการพัฒนาและเสริมสร้างศักยภาพทรัพยากรมนุษย์ มีเป้าหมายการพัฒนาที่สำคัญเพื่อพัฒนาคนในทุกมิติและในทุกช่วงวัยให้เป็นคนดีเก่ง และมีคุณภาพ โดยคนไทยมีความพร้อมทั้งกายใจ สติปัญญา มีพัฒนาการที่ครบด้านและมีสุขภาวะที่ดีในทุกช่วงวัย มีจิตสาธารณะ รับผิดชอบต่อสังคมและผู้อื่น มัธยัสถ์อดออม โอบอ้อมอารีมีวินัย รักษาศีลธรรม และเป็นพลเมืองดีของชาติมีหลักคิดที่ถูกต้อง มีทักษะที่จำเป็นในศตวรรษที่ 21 มีทักษะสื่อสาร ภาษาอังกฤษและภาษาที่สาม และอนุรักษ์ภาษาท้องถิ่น มีนิสัยรักการเรียนรู้ และการพัฒนาตนเองอย่างต่อเนื่องตลอดชีวิต สู่การเป็นคนไทยที่มีทักษะสูง เป็นนวัตกรรม นักคิด ผู้ประกอบการ เกษตรกรยุคใหม่ และอื่น ๆ โดยมีสัมมาชีพตามความถนัดของตนเอง

4. ยุทธศาสตร์ชาติด้านการสร้างโอกาสและความเสมอภาคทางสังคม มีเป้าหมายการพัฒนาที่ให้ความสำคัญกับการดึงเอาพลังของภาคส่วนต่าง ๆ ทั้งภาคเอกชน ประชาสังคม ชุมชน ท้องถิ่น มาร่วมขับเคลื่อน โดยการสนับสนุนการรวมตัวของประชาชนในการร่วมคิดร่วมทำเพื่อส่วนรวม การกระจายอำนาจและความรับผิดชอบไปสู่กลไกบริหารราชการแผ่นดินในระดับท้องถิ่น การเสริมสร้างความเข้มแข็งของชุมชนในการจัดการตนเอง และการเตรียมความพร้อมของประชากรไทย ทั้งในมิติสุขภาพ เศรษฐกิจ สังคม และสภาพแวดล้อมให้เป็นประชากรที่มีคุณภาพ สามารถพึ่งตนเอง และทำประโยชน์แก่ครอบครัว ชุมชน และ สังคมให้นานที่สุด โดยรัฐให้หลักประกันการเข้าถึงบริการและ สวัสดิการที่มีคุณภาพอย่างเป็นธรรมและทั่วถึง

5. ยุทธศาสตร์ชาติด้านการสร้างการเติบโตบนคุณภาพชีวิตที่เป็นมิตรกับสิ่งแวดล้อม มีเป้าหมายการพัฒนาที่สำคัญเพื่อนำไปสู่การบรรลุเป้าหมายการพัฒนาที่ยั่งยืนในทุกมิติ ทั้งด้านสังคม เศรษฐกิจ สิ่งแวดล้อม ธรรมาภิบาล และความเป็นหุ้นส่วนความร่วมมือระหว่างกัน ทั้งภายในและภายนอกประเทศอย่างบูรณาการ ใช้พื้นที่เป็นตัวตั้งในการกำหนดกลยุทธ์และแผนงาน และการให้ทุกฝ่ายที่เกี่ยวข้องได้เข้ามามีส่วนร่วมในแบบทางตรงให้มากที่สุดเท่าที่จะเป็นไปได้ โดยเป็นการดำเนินการบนพื้นฐานการเติบโตร่วมกันไม่ว่าจะเป็น

ทางเศรษฐกิจ สิ่งแวดล้อม และคุณภาพชีวิตโดยให้ความสำคัญกับการสร้างสมดุลทั้ง 3 ด้าน อันจะนำไปสู่ความยั่งยืนเพื่อคนรุ่นต่อไปอย่างแท้จริง

6. ยุทธศาสตร์ชาติด้านการปรับสมดุลและพัฒนาระบบการบริหารจัดการภาครัฐ มีเป้าหมายการพัฒนาที่สำคัญเพื่อปรับเปลี่ยนภาครัฐที่ยึดหลัก “ภาครัฐของประชาชนเพื่อประชาชน และประโยชน์ส่วนรวม” โดยภาครัฐต้องมีขนาดที่เหมาะสมกับบทบาทภารกิจ แยกแยะบทบาท หน่วยงานของรัฐที่ทำหน้าที่ในการกำกับหรือในการให้บริการในระบบเศรษฐกิจที่มีการแข่งขัน มีสมรรถนะสูง ยึดหลักธรรมาภิบาล ปรับวัฒนธรรมการทำงานให้มุ่งผลสัมฤทธิ์และผลประโยชน์ส่วนรวม มีความทันสมัย และพร้อมที่จะปรับตัวให้ทันต่อการเปลี่ยนแปลงของโลกอยู่ตลอดเวลา โดยเฉพาะอย่างยิ่งการนำนวัตกรรมเทคโนโลยีข้อมูลขนาดใหญ่ระบบการทำงานที่เป็นดิจิทัลเข้ามาประยุกต์ใช้อย่างคุ้มค่าและปฏิบัติงานเทียบได้กับมาตรฐานสากล รวมทั้งมีลักษณะเปิดกว้าง เชื่อมโยงถึงกันและเปิดโอกาสให้ทุกภาคส่วนเข้ามามีส่วนร่วม เพื่อตอบสนองความต้องการของประชาชนได้อย่าง สะดวก รวดเร็ว และโปร่งใส โดยทุกภาคส่วนในสังคมต้องร่วมกันปลูกฝังค่านิยมความซื่อสัตย์สุจริต ความมัธยัสถ์และสร้างจิตสำนึกในการปฏิเสธไม่ยอมรับการทุจริตประพฤติมิชอบอย่างสิ้นเชิง นอกจากนี้กฎหมายต้องมีความชัดเจนมีเพียงเท่าที่จำเป็นมีความทันสมัย มีความเป็นสากล มีประสิทธิภาพ และนำไปสู่การลดความเหลื่อมล้ำและเอื้อต่อการพัฒนา โดยกระบวนการยุติธรรมมีการบริหารที่มีประสิทธิภาพ เป็นธรรม ไม่เลือกปฏิบัติและการอำนวยความสะดวกตามหลักนิติธรรม

SDGs คือ หลังจากเป้าหมายการพัฒนาแห่งสหัสวรรษ (Millennium Development Goals –MDGs) ซึ่งต้องการเสริมสร้างมาตรฐานชีวิตความเป็นอยู่ของประชาชนได้สิ้นสุดลงเมื่อปี 2015 นั้น องค์การสหประชาชาติ จึงจัดทำเป้าหมายเพื่อการพัฒนาที่ยั่งยืน (Sustainable Development Goals –SDGs) ทั้งหมด 17 ข้อ มุ่งหวังจะช่วยแก้ปัญหาที่โลกกำลังเผชิญอยู่ เช่น ความยากจน ความไม่เท่าเทียม สภาวะโลกร้อน และสันติสุข เพื่อเสริมแนวคิด “ไม่เป็นการทิ้งใครไว้ข้างหลัง” คาดว่าจะทำสำเร็จได้ภายในปี 2030

การพัฒนาที่ยั่งยืน (Sustainable Development) คือ แนวทางการพัฒนาที่ตอบสนองความต้องการของคนรุ่นปัจจุบัน โดยไม่ลดทอนความสามารถในการตอบสนองความต้องการของคนรุ่นหลัง (Brundtland Report, 1987) โดยการบรรลุการพัฒนาที่ยั่งยืน มีองค์ประกอบสำคัญ 3 ประการ ได้แก่ การเติบโตทางเศรษฐกิจ (economic growth) ความครอบคลุมทางสังคม (social inclusion) และการคุ้มครองสิ่งแวดล้อม (environmental protection) และในการประชุมสมัชชาสหประชาชาติ สมัยสามัญ ครั้งที่ 70 เมื่อวันที่ 25 กันยายน 2558 ณ สำนักงานใหญ่สหประชาชาติ ประเทศไทยและประเทศสมาชิกสหประชาชาติรวม 193 ประเทศ ร่วมลงนามรับรองวาระการพัฒนาที่ยั่งยืนค.ศ 2030 (2030 Agenda for Sustainable Development) ซึ่งเป็นกรอบการพัฒนาของโลกเพื่อร่วมกันบรรลุการพัฒนาทางสังคม เศรษฐกิจ และสิ่งแวดล้อมอย่างยั่งยืน โดยไม่ทิ้งใครไว้ข้างหลัง ภายในปีค.ศ. 2030 โดยกำหนดให้มีเป้าหมายการพัฒนาที่ยั่งยืน (Sustainable Development Goals: SDGs) เป็นแนวทางให้แต่ละประเทศดำเนินการร่วมกัน

เป้าหมายการพัฒนาที่ยั่งยืน (SDGs) 17 เป้าหมาย ประกอบด้วย 169 เป้าหมายย่อย (SDG Targets) ที่มีความเป็นสากล เชื่อมโยงและเกี่ยวพันกัน และกำหนดให้มี 247 ตัวชี้วัด เพื่อใช้ติดตาม และประเมินความก้าวหน้าของการพัฒนา โดยสามารถจัดกลุ่ม SDGs ตามปัจจัยที่เชื่อมโยงกันใน 5 มิติ (5P) ได้แก่

(1) การพัฒนาคน (People) ให้ความสำคัญกับการขจัดปัญหาความยากจนและความหิวโหย และลดความเหลื่อมล้ำในสังคม

(2) **สิ่งแวดล้อม (Planet)** ให้ความสำคัญกับการปกป้องและรักษาทรัพยากรธรรมชาติ และสภาพภูมิอากาศเพื่อพลเมืองโลกต่อไป

(3) **เศรษฐกิจและความมั่งคั่ง (Prosperity)** ส่งเสริมให้ประชาชนมีความเป็นอยู่ที่ดี และสอดคล้องกับธรรมชาติ

(4) **สันติภาพและความยุติธรรม (Peace)** ยึดหลักการอยู่ร่วมกันอย่างสันติ มีสังคมที่สงบสุข และไม่แบ่งแยก

(5) **ความเป็นหุ้นส่วนการพัฒนา (Partnership)** ความร่วมมือของทุกภาคส่วนในการขับเคลื่อนวาระการพัฒนาที่ยั่งยืน

ยุทธศาสตร์ชาติ เรื่องเป้าหมาย SDGs กับเรื่องยุทธศาสตร์ชาติ และเรื่องแผนพัฒนาเศรษฐกิจและสังคมแห่งชาติ มีความเชื่อมโยงกันจากเป้าหมายการพัฒนาที่ยั่งยืน SDGs ที่กล่าวถึงตอนต้น ซึ่งให้เห็นถึงความจำเป็นที่ประเทศไทยต้องกำหนดยุทธศาสตร์ชาติมีเป้าหมายระยะยาวมีการดำเนินงานที่ต่อเนื่อง เพื่อการพัฒนาที่ยั่งยืนสำหรับแผนพัฒนาเศรษฐกิจและสังคมแห่งชาติ ก็จะเป็นแผนที่เชื่อมโยง ถ้ายกจากยุทธศาสตร์และเป้าหมายระยะยาว มาสู่แผนดำเนินงานที่ชัดเจนเป็นช่วงเวลาทุกระยะ 5 ปี สิ่งที่ต้องเน้นย้ำ คือ ยุทธศาสตร์ชาติต้องเกิดจากกระบวนการมีส่วนร่วมของประชาชนในชาติ ร่วมกันคิด ร่วมกันจัดทำ ซึ่งเป็นข้อกำหนดที่เขียนไว้ชัดเจนในร่างรัฐธรรมนูญฉบับลงประชามติ อยู่ในมาตราที่ 65 วรรคสอง คือ “การจัดทำยุทธศาสตร์ชาติต้องมีการมีส่วนร่วม และการรับฟังความคิดเห็นของประชาชนทุกภาคส่วนอย่างทั่วถึงด้วย”

1.2 แผนพัฒนาเศรษฐกิจและสังคมแห่งชาติ ฉบับที่ 12

แผนพัฒนาเศรษฐกิจและสังคมแห่งชาติ ฉบับที่ 12 (พ.ศ. 2560 – 2564) ยึดหลัก “ปรัชญาเศรษฐกิจพอเพียง” “การพัฒนาที่ยั่งยืน” และ “คนเป็นศูนย์กลางการพัฒนา” ที่ต่อเนื่องจากแผนพัฒนาเศรษฐกิจและสังคมแห่งชาติ ฉบับที่ 9 - 11 และยึดหลักการเจริญเติบโตทางเศรษฐกิจที่ลดความเหลื่อมล้ำและขับเคลื่อนการเจริญเติบโตจากการเพิ่มผลิตภาพการผลิตบนฐานการใช้ภูมิปัญญาและนวัตกรรม เพื่อเสริมสร้างภูมิคุ้มกัน และช่วยให้สังคมไทยสามารถยืดหยุ่นได้อย่าง “มั่นคง มั่งคั่ง ยั่งยืน เป็นประเทศพัฒนาแล้ว ด้วยการพัฒนาตามหลักปรัชญาของเศรษฐกิจพอเพียง” เกิดภูมิคุ้มกัน และมีการบริหารจัดการความเสี่ยงอย่างเหมาะสม ส่งผลให้การพัฒนาประเทศสู่ความสมดุลและยั่งยืน ซึ่งเป็นแผนแม่บทหลักของการพัฒนาประเทศ และเป้าหมายการพัฒนาที่ยั่งยืน (Sustainable Development Goals : SDGs) รวมทั้งการปรับโครงสร้างประเทศไทยไปสู่ประเทศไทย 4.0 ตลอดจนประเด็นการปฏิรูปประเทศ นอกจากนั้นได้ให้ความสำคัญกับการมีส่วนร่วมของภาคีการพัฒนาทุกภาคส่วนทั้งในระดับกลุ่มอาชีพ ระดับภาค และระดับประเทศในทุกขั้นตอนของแผนฯ อย่างกว้างขวาง และต่อเนื่องเพื่อร่วมกันกำหนดวิสัยทัศน์และทิศทางการพัฒนาประเทศ ซึ่งเป็นแผนพัฒนาประเทศในระยะ 5 ปี (พ.ศ. 2560 - 2564) ที่สอดคล้องกับยุทธศาสตร์ชาติ 20 ปี และแผนการปฏิรูปประเทศด้านต่าง ๆ เพื่อใช้เป็นแผนพัฒนาเศรษฐกิจและสังคมของประเทศ สู่การปฏิบัติอย่างเป็นรูปธรรม ดังนั้นทิศทางการพัฒนาของแผนพัฒนาฯ ฉบับที่ 12 จึงมุ่งเตรียมความพร้อมและวางรากฐานในการยกระดับประเทศไทยให้เป็นประเทศพัฒนาแล้ว มีความมั่นคง มั่งคั่ง ยั่งยืน ด้วยการพัฒนาตามปรัชญาเศรษฐกิจพอเพียง โดยมีกรอบวิสัยทัศน์และเป้าหมายอนาคตประเทศไทยในปี 2580 ซึ่งกำหนดไว้ในยุทธศาสตร์ชาติระยะ 20 ปี เป็นกรอบที่แผนพัฒนาฯ ฉบับที่ 12

มุ่งตอบสนองวัตถุประสงค์และเป้าหมายการพัฒนาที่กำหนดภายใต้ระยะเวลา 5 ปี จึงกำหนดวัตถุประสงค์
เป้าหมายรวมและยุทธศาสตร์การพัฒนาประเทศ ดังนี้

วัตถุประสงค์

1. เพื่อวางรากฐานให้คนไทยเป็นคนที่สมบูรณ์ มีคุณธรรมจริยธรรม มีระเบียบวินัย ค่านิยมที่ดี มีจิต
สาธารณะ และมีความสุข โดยมีสุขภาพและสุขภาพที่ดี ครอบครัวยั่งยืน ตลอดจน เป็นคนเก่งที่มีทักษะ ความรู้
ความสามารถและพัฒนาตนเองได้ต่อเนื่องตลอดชีวิต

2. เพื่อให้คนไทยมีความมั่นคงทางเศรษฐกิจและสังคม ได้รับความเป็นธรรมในการเข้าถึงทรัพยากร และ
บริการทางสังคมที่มีคุณภาพ ผู้ด้อยโอกาสได้รับการพัฒนาศักยภาพ รวมทั้งชุมชนมีความเข้มแข็งพึ่งพาตนเองได้

3. เพื่อให้เศรษฐกิจเข้มแข็ง แข่งขันได้ มีเสถียรภาพ และมีความยั่งยืน สร้างความเข้มแข็งของฐาน การผลิต
และบริการเดิมและขยายฐานใหม่โดยการใช้นวัตกรรมที่เข้มข้นมากขึ้น สร้างความเข้มแข็งของเศรษฐกิจฐานราก
และสร้างความมั่นคงทางพลังงาน อาหาร และน้ำ

4. เพื่อรักษาและฟื้นฟูทรัพยากรธรรมชาติและคุณภาพสิ่งแวดล้อมให้สามารถสนับสนุน การเติบโต ที่เป็น
มิตรกับสิ่งแวดล้อมและการมีคุณภาพชีวิตที่ดีของประชาชน

5. เพื่อให้การบริหารราชการแผ่นดินมีประสิทธิภาพ โปร่งใส ทันสมัย และมีการทำงาน เชิงบูรณา การของ
ภาคีการพัฒนา

6. เพื่อให้มีการกระจายความเจริญไปสู่ภูมิภาคโดยการพัฒนาภาคและเมืองเพื่อรองรับการพัฒนา ยกระดับ
ฐานการผลิตและบริการเดิมและขยายฐานการผลิตและบริการใหม่

7. เพื่อผลักดันให้ประเทศไทยมีความเชื่อมโยง (Connectivity) กับประเทศต่างๆ ทั้งในระดับ อนุภูมิภาค
ภูมิภาค และนานาชาติได้อย่างสมบูรณ์และมีประสิทธิภาพ รวมทั้งให้ประเทศไทยมีบทบาทนำ และสร้างสรรค์
ในด้านการค้า การบริการ และการลงทุนภายใต้กรอบความร่วมมือต่างๆ ทั้งในระดับอนุภูมิภาค ภูมิภาค และโลก

เป้าหมายรวม เพื่อให้เป็นไปตามวัตถุประสงค์ดังกล่าว ได้กำหนดเป้าหมายรวมการพัฒนาของแผนพัฒนาฯ
ฉบับที่ 12 ประกอบด้วย

1. คนไทยมีคุณลักษณะเป็นคนไทยที่สมบูรณ์ มีวินัย มีทัศนคติและพฤติกรรมตามบรรทัดฐานที่ดี ของสังคม
มีความเป็นพลเมืองตื่นรู้ มีความสามารถในการปรับตัวได้อย่างรู้เท่าทันสถานการณ์มีความ รับผิดชอบและทำ
ประโยชน์ต่อส่วนรวม มีสุขภาพกายและใจที่ดี มีความเจริญงอกงามทางจิตวิญญาณมีวิถีชีวิต ที่พอเพียง และ
ความเป็นไทย

2. ความเหลื่อมล้ำทางด้านรายได้และความยากจนลดลง เศรษฐกิจฐานรากมีความเข้มแข็ง ประชาชนทุกคน
มีโอกาสในการเข้าถึงทรัพยากร การประกอบอาชีพ และบริการทางสังคมที่มีคุณภาพอย่างทั่วถึงและเป็นธรรม
กลุ่มที่มีรายได้ต่ำสุดร้อยละ 40 มีรายได้เพิ่มขึ้นอย่างน้อยร้อยละ 15

3. ระบบเศรษฐกิจมีความเข้มแข็งและแข่งขันได้ โครงสร้างเศรษฐกิจปรับสู่เศรษฐกิจฐานบริการ และดิจิทัล
มีผู้ประกอบการรุ่นใหม่และเป็นสังคมผู้ประกอบการ ผู้ประกอบการขนาดกลางและ ขนาดเล็กที่เข้มแข็งสามารถใช้
นวัตกรรมและเทคโนโลยีดิจิทัลในการสร้างสรรค์คุณค่าสินค้าและบริการ มีระบบการผลิต และให้บริการจากฐาน
รายได้เดิมที่มีมูลค่าเพิ่มสูงขึ้น และมีการลงทุนในการผลิตและบริการ ฐานความรู้ขั้นสูง ใหม่ๆ ที่เป็นมิตร
กับสิ่งแวดล้อมและชุมชน รวมทั้งกระจายฐานการผลิตและการให้บริการสู่ภูมิภาคเพื่อลดความเหลื่อมล้ำ

โดยเศรษฐกิจไทยมีเสถียรภาพและมีอัตราการขยายตัวเฉลี่ยร้อยละ 5 ต่อปี และมีปัจจัยสนับสนุน อาทิ ระบบโลจิสติกส์ พลังงาน และการลงทุนวิจัยและพัฒนาที่เอื้อต่อการขยายตัวของ ภาคการผลิต และบริการ

4. ทูทางธรรมชาติและคุณภาพสิ่งแวดล้อมสามารถสนับสนุนการเติบโตที่เป็นมิตรกับสิ่งแวดล้อม มีความมั่นคงทางอาหาร พลังงาน และน้ำ โดยเพิ่มพื้นที่ป่าไม้ให้ได้ร้อยละ 40 ของพื้นที่ ประเทศเพื่อรักษา ความสมดุลของระบบนิเวศ ลดการปล่อยก๊าซเรือนกระจกในภาคพลังงานและขนส่ง ไม่น้อยกว่าร้อยละ 7 ภายในปี 2563 เทียบกับการปล่อยในกรณีปกติ มีปริมาณหรือสัดส่วนของขยะมูลฝอยที่ได้รับการจัดการอย่าง ถูกหลักสุขาภิบาลเพิ่มขึ้น และรักษาคุณภาพน้ำและคุณภาพอากาศในพื้นที่วิกฤตให้อยู่ ในเกณฑ์มาตรฐาน

5. มีความมั่นคงในเอกราชและอธิปไตย สังคมปลอดภัย สามัคคี สร้างภาพลักษณ์ดี และเพิ่มความเชื่อมั่นของนานาชาติต่อประเทศไทย ความขัดแย้งทางอุดมการณ์และความคิดในสังคมลดลง ปัญหาอาชญากรรมลดลง ปริมาณความสูญเสียจากภัยโจรสลัดและการลักลอบขนส่งสินค้าและค่านมนุษย์ลดลง มีความพร้อมที่ปกป้องประชาชนจากการก่อการร้ายและภัยพิบัติทางธรรมชาติ ประเทศไทยมีส่วนร่วมในการกำหนดบรรทัดฐานระหว่างประเทศ เกิดความเชื่อมโยงการขนส่งโลจิสติกส์ ห่วงโซ่มูลค่า เป็นหุ้นส่วนการพัฒนาที่สำคัญในอนุภูมิภาค ภูมิภาค และโลก และอัตราการเติบโตของมูลค่าการลงทุนและการส่งออกของไทยในอนุภูมิภาค ภูมิภาค และอาเซียนสูงขึ้น

6. มีระบบบริหารจัดการภาครัฐที่มีประสิทธิภาพ ทันสมัย โปร่งใส ตรวจสอบได้ กระจายอำนาจและมีส่วนร่วมจากประชาชน บทบาทภาครัฐในการให้บริการซึ่งภาคเอกชนดำเนินการแทนได้ดีกว่าลดลง เพิ่มการใช้ระบบดิจิทัลในการให้บริการ ปัญหาคอร์รัปชันลดลงและการบริหารจัดการขององค์กรปกครองส่วนท้องถิ่น มีอิสระมากขึ้น โดยอันดับประสิทธิภาพภาครัฐที่จัดทำโดยสถาบันการพัฒนานานาชาติและ อันดับความยาก ง่ายในการดำเนินธุรกิจในประเทศดีขึ้น การใช้จ่ายภาครัฐและระบบงบประมาณมีประสิทธิภาพสูง ฐานภาษี กว้างขึ้น และดัชนีการรับรู้การทุจริตดีขึ้น รวมถึงมีบุคลากรภาครัฐที่มีความรู้ความสามารถและ ปรับตัวได้ทัน กับยุคดิจิทัลเพิ่มขึ้น

ยุทธศาสตร์การพัฒนาประเทศ

ยุทธศาสตร์ในแผนพัฒนาเศรษฐกิจและสังคมแห่งชาติ ฉบับที่ 12 มีทั้งหมด 10 ยุทธศาสตร์ โดยมี 6 ยุทธศาสตร์ตามกรอบยุทธศาสตร์ชาติ 20 ปี และอีก 4 ยุทธศาสตร์ที่เป็นปัจจัยสนับสนุน ดังนี้

1. **การเสริมสร้างและพัฒนาศักยภาพทุนมนุษย์** ทุนมนุษย์ของประเทศไทยยังมีปัญหาในด้านคุณภาพคนในแต่ละช่วงวัย โดยผลลัพธ์ทางการศึกษาของเด็กวัยเรียนค่อนข้างต่ำ การพัฒนาความรู้และทักษะของแรงงานไม่ตรงกับตลาดงาน ในขณะที่คนไทยจำนวนไม่น้อยยังไม่สามารถคัดกรองและเลือกรับวัฒนธรรมได้อย่างเหมาะสม ซึ่งส่งผลต่อวิกฤตค่านิยม ทศนคติ และพฤติกรรมในการดำเนินชีวิต การพัฒนาในระยะต่อไปจึงต้องให้ความสำคัญกับการวางรากฐานการพัฒนานคนให้มีความสมบูรณ์ เพื่อให้คนไทยมีทัศนคติ และพฤติกรรมตามบรรทัดฐานที่ดีของสังคม ได้รับการศึกษาที่มีคุณภาพสูงตามมาตรฐานสากล และสามารถเรียนรู้ด้วยตนเองอย่างต่อเนื่อง มีสุขภาวะที่ดีขึ้น คนทุกช่วงวัยมีทักษะ ความรู้ และความสามารถเพิ่มขึ้น รวมทั้งสถาบันทางสังคมมีความเข้มแข็ง และมีส่วนร่วมในการพัฒนาประเทศเพิ่มขึ้น แนวทางการพัฒนาที่สำคัญ ประกอบด้วย (1) ปรับเปลี่ยนค่านิยมคนไทยให้มีคุณธรรม จริยธรรม มีวินัย จิตสาธารณะ และพฤติกรรมที่พึงประสงค์ อาทิ ส่งเสริมให้มีกิจกรรมการเรียนการสอนทั้งใน และนอกห้องเรียนที่สอดแทรกคุณธรรม จริยธรรม ความมีระเบียบวินัย และจิตสาธารณะ (2) พัฒนาศักยภาพคนให้มีความรู้ และความสามารถในการดำรงชีวิตอย่างมีคุณค่า อาทิ ส่งเสริมเด็กปฐมวัยให้มีการพัฒนาทักษะทางสมองและทางสังคมที่เหมาะสม เด็กวัยเรียนและวัยรุ่นมีทักษะการคิดวิเคราะห์

อย่างเป็นระบบ (3) ยกระดับคุณภาพการศึกษาและการเรียนรู้ตลอดชีวิต อาทิ ปรับระบบบริหารจัดการสถานศึกษาขนาดเล็ก ให้มีการจัดทรัพยากรร่วมกันให้มีขนาดและจำนวนที่เหมาะสม ปรับปรุงแหล่งเรียนรู้ในชุมชนให้เป็นแหล่งเรียนรู้เชิงสร้างสรรค์และมีชีวิต (4) ลดปัจจัยเสี่ยงด้านสุขภาพและให้ทุกภาคส่วนคำนึงถึงผลกระทบต่อสุขภาพ อาทิ ส่งเสริมให้มีกิจกรรมทางสุขภาพและโภชนาการที่เหมาะสมกับวัย ปรับปรุงมาตรการทางกฎหมายและภาษีในการควบคุมผลิตภัณฑ์ที่ส่งผลเสียต่อสุขภาพ (5) เพิ่มประสิทธิภาพการบริหารจัดการระบบสุขภาพภาครัฐและปรับระบบการเงินการคลังด้านสุขภาพ อาทิ ปรับระบบบริหารจัดการทรัพยากรร่วมกันระหว่าง สถานพยาบาลทุกสังกัดในเขตพื้นที่สุขภาพ (6) พัฒนาระบบการดูแลและสร้างสภาพแวดล้อมที่เหมาะสมกับสังคมสูงวัย อาทิ ผลักดันให้มีกฎหมายการดูแลผู้สูงอายุระยะยาว และ (7) ผลักดันให้สถาบันทางสังคมมีส่วนร่วมพัฒนาประเทศอย่างเข้มแข็ง อาทิ กำหนดมาตรการดูแลครอบครัวที่เปราะบาง และส่งเสริมสถาบันการศึกษาให้เป็นแหล่งบริการความรู้ทางวิชาการที่ทุกคนเข้าถึงได้

2. ยุทธศาสตร์การสร้างความเป็นธรรมและลดความเหลื่อมล้ำในสังคม การพัฒนาในช่วงที่ผ่านมาทำให้สังคมไทยก้าวหน้าไปหลายด้าน แต่การแก้ปัญหาความเหลื่อมล้ำและสร้างความเป็นธรรมในสังคมไทยมีความคืบหน้าช้า ทั้งเรื่องความแตกต่างของรายได้ระหว่างกลุ่มประชากร ความแตกต่างของคุณภาพการบริการภาครัฐ รวมทั้งข้อจำกัดในการเข้าถึงกระบวนการยุติธรรมและเทคโนโลยีของกลุ่ม ผู้ด้อยโอกาสและกลุ่มที่อยู่ในพื้นที่ห่างไกล ดังนั้น การพัฒนาในระยะต่อไปจึงจำเป็นต้องมุ่งลดปัญหาความเหลื่อมล้ำด้านรายได้ของกลุ่มคนที่มีฐานะทางเศรษฐกิจสังคมที่แตกต่างกัน แก้ไขปัญหาความยากจน เพิ่มโอกาสการเข้าถึงบริการพื้นฐานทางสังคมของภาครัฐ รวมทั้งเพิ่มศักยภาพชุมชนและเศรษฐกิจฐานรากให้มีความเข้มแข็ง เพื่อให้ชุมชนพึ่งพาตนเองและได้รับส่วนแบ่งผลประโยชน์ทางเศรษฐกิจมากขึ้น แนวทางการพัฒนาสำคัญ ประกอบด้วย (1) การเพิ่มโอกาสให้กับกลุ่มเป้าหมาย ประชากรร้อยละ 40 ที่มีรายได้ต่ำที่สุดสามารถเข้าถึงบริการที่มีคุณภาพของรัฐและมีอาชีพ อาทิ ขยายโอกาส การเข้าถึงการศึกษาที่มีคุณภาพให้แก่เด็กและเยาวชนที่ด้อยโอกาสทางการศึกษาอย่างต่อเนื่อง โดยให้การดูแลนักเรียนที่ครอบคลุมตั้งแต่การสร้างรายได้ของครัวเรือน สนับสนุนค่าเดินทางไปยังสถานศึกษา ให้ทุนการศึกษาต่อระดับสูง (2) การกระจายการให้บริการภาครัฐทั้งด้านการศึกษา สาธารณสุข และสวัสดิการที่มีคุณภาพให้ ครอบคลุมและทั่วถึง อาทิ บริหารจัดการการให้บริการสาธารณสุขที่มีคุณภาพให้ครอบคลุมทุกพื้นที่ ผ่านการพัฒนาระบบส่งต่อผู้ป่วยทั้งในระดับจังหวัด ภาค และระดับประเทศให้มีประสิทธิภาพมากขึ้น และ (3) เสริมสร้างศักยภาพชุมชน การพัฒนาเศรษฐกิจชุมชนและการสร้างความเข้มแข็งการเงินฐานรากตามหลักปรัชญาของเศรษฐกิจพอเพียง เพื่อให้ชุมชนสามารถพึ่งพาตนเองได้ มีสิทธิในการจัดการทุนที่ดินและทรัพยากร ภายในชุมชน อาทิ สนับสนุนการให้ความรู้ในการบริหารจัดการทางการเงินแก่ชุมชนและครัวเรือน การปรับองค์การการเงินของชุมชนให้ทำหน้าที่เป็นสถาบันการเงินในระดับหมู่บ้าน/ตำบลที่ทำหน้าที่ทั้งการให้กู้ยืมและการออม และจัดตั้งโครงข่ายการเงินฐานรากโดยมีธนาคารออมสินและธนาคารเพื่อการเกษตรและสหกรณ์เป็นแม่ข่าย

3. ยุทธศาสตร์การสร้างความเข้มแข็งทางเศรษฐกิจและแข่งขันได้อย่างยั่งยืน เศรษฐกิจไทยขยายตัวต่ำกว่าศักยภาพอย่างต่อเนื่องเป็นเวลาหลายปี ทั้งจากผลกระทบของเศรษฐกิจโลกซบเซา และข้อจำกัดภายในประเทศเองที่เป็นอุปสรรคต่อการเพิ่มผลิตภาพและขีดความสามารถในการแข่งขัน รวมทั้งฐานเศรษฐกิจภายในประเทศขยายตัวช้า การพัฒนา 5 ปีต่อจากนี้ไป จึงเน้นให้เศรษฐกิจเติบโตได้ตามศักยภาพและมีเสถียรภาพภาคส่งออกมีการพัฒนาจนสามารถขยายตัวและเป็นกลไกสำคัญในการขับเคลื่อนเศรษฐกิจไทย ผลิตภาพการผลิตของประเทศเพิ่มขึ้น การลงทุนภาครัฐและเอกชนมีการขยายตัวอย่างต่อเนื่องและมาจากความร่วมมือกันมากขึ้น

ประชาชนและผู้ประกอบการเข้าสู่ระบบภาษีมากขึ้น และประเทศไทยมีขีดความสามารถในการแข่งขันทางเศรษฐกิจสูงขึ้น นอกจากนี้ยังเน้นให้เศรษฐกิจรายสาขามีการเติบโตอย่างเข้มแข็ง ภาคการเกษตรเน้นเกษตรกรรมยั่งยืนและให้เกษตรกรมีรายได้เพิ่มขึ้น มีการพัฒนาเมืองอุตสาหกรรมนิเวศ การท่องเที่ยวสามารถทำรายได้ และแข่งขันได้มากขึ้น วิสาหกิจขนาดกลางและขนาดย่อมมีบทบาทต่อระบบเศรษฐกิจมากขึ้น ภาคการเงินมีประสิทธิภาพเพิ่มขึ้น โดยมีแนวทางการพัฒนาที่สำคัญ ประกอบด้วย (1) การบริหารจัดการเศรษฐกิจส่วนรวมทั้งในด้านการคลัง อาทิ เพิ่มประสิทธิภาพการจัดแผนงานโครงการ การจัดสรรงบประมาณ การบริหาร และการตรวจสอบกระบวนการงบประมาณ และด้านการเงิน อาทิ เพิ่มประสิทธิภาพของระบบการเงิน และสถาบันการเงินทั้งในตลาดเงินและตลาดทุนให้สามารถสนับสนุนการขยายตัวทางเศรษฐกิจ และ (2) การเสริมสร้างและพัฒนาขีดความสามารถในการแข่งขันของภาคการผลิตและบริการ มุ่งเน้นการสร้างเชื่อมโยงของห่วงโซ่มูลค่าระหว่างภาคเกษตร อุตสาหกรรม บริการ และการค้าการลงทุน เพื่อยกระดับศักยภาพในการแข่งขันของประเทศ โดยยกระดับการผลิตสินค้าเกษตรและอาหารเข้าสู่ระบบมาตรฐาน ต่อยอดความเข้มแข็งของอุตสาหกรรมที่มีศักยภาพปัจจุบันเพื่อยกระดับไปสู่อุตสาหกรรมที่ใช้เทคโนโลยีขั้นสูง วางอนาคตรากฐานการพัฒนาอุตสาหกรรมเสริมสร้างขีดความสามารถการแข่งขันในเชิงธุรกิจของภาคบริการ ปรับปรุงแก้ไขกฎหมายและกฎระเบียบเพื่อส่งเสริมการค้าที่เป็นธรรมและอำนวยความสะดวกด้านการค้าการลงทุน

4. ยุทธศาสตร์การเติบโตที่เป็นมิตรกับสิ่งแวดล้อมเพื่อการพัฒนาที่ยั่งยืน ปัจจุบันสภาพทรัพยากรธรรมชาติและสิ่งแวดล้อมกำลังเป็นจุดอ่อนสำคัญต่อการรักษาฐานการผลิตและการให้บริการ รวมทั้งการดำรงชีวิตของคนไทย ซึ่งปัญหาดังกล่าวเกิดจากการลดลงของพื้นที่ป่าไม้ ทรัพยากรดินเสื่อมโทรม ความหลากหลายทางชีวภาพถูกคุกคาม ความเสี่ยงในการขาดแคลนทรัพยากรน้ำในอนาคต ปัญหาสิ่งแวดล้อมเพิ่มขึ้นตามการขยายตัวของเศรษฐกิจและชุมชนเมือง การเปลี่ยนแปลงสภาพภูมิอากาศและภัยพิบัติทางธรรมชาติ มีความผันผวนและรุนแรงมากขึ้น และข้อตกลงระหว่างประเทศเกี่ยวกับการเปลี่ยนแปลงสภาพภูมิอากาศทวีความเข้มข้น ซึ่งจะส่งผลต่อแนวทางการพัฒนาประเทศในอนาคต

ดังนั้น การพัฒนาในระยะต่อไปจึงมุ่งเน้นการรักษาและฟื้นฟูฐานทรัพยากรธรรมชาติ การสร้างความมั่นคงด้านน้ำ และการบริหารจัดการทรัพยากรน้ำให้มีประสิทธิภาพ การสร้างคุณภาพ สิ่งแวดล้อมที่ดี ลดมลพิษ และลดผลกระทบต่อสุขภาพของประชาชนและระบบนิเวศ การเพิ่มประสิทธิภาพการลดก๊าซเรือนกระจกและขีดความสามารถในการปรับตัวต่อการเปลี่ยนแปลงสภาพภูมิอากาศ และการเพิ่มประสิทธิภาพการบริหารจัดการเพื่อลดความเสี่ยงจากภัยพิบัติ และลดความสูญเสียในชีวิตและทรัพย์สินที่เกิดจากสาธารณภัย แนวทางการพัฒนาที่สำคัญ ประกอบด้วย (1) การรักษาฟื้นฟูทรัพยากรธรรมชาติ สร้างสมดุลของการอนุรักษ์และใช้ประโยชน์อย่างยั่งยืนและเป็นธรรม (2) เพิ่มประสิทธิภาพการบริหารจัดการทรัพยากรน้ำเพื่อให้เกิดความมั่นคง สมดุล และยั่งยืน (3) การแก้ไขปัญหาวิกฤตสิ่งแวดล้อม (4) ส่งเสริมการผลิตและการบริโภคที่เป็นมิตรกับสิ่งแวดล้อม (5) สนับสนุนการลดการปล่อยก๊าซเรือนกระจก และเพิ่มขีดความสามารถในการปรับตัวต่อการเปลี่ยนแปลงสภาพภูมิอากาศ (6) การบริหารจัดการเพื่อลดความเสี่ยงด้านภัยพิบัติ (7) การพัฒนาระบบการบริหารจัดการและกลไกแก้ไขปัญหาความขัดแย้งด้านทรัพยากรธรรมชาติและสิ่งแวดล้อม และ (8) การพัฒนาความร่วมมือด้านสิ่งแวดล้อมระหว่างประเทศ

5. ยุทธศาสตร์การเสริมสร้างความมั่นคงแห่งชาติเพื่อการพัฒนาประเทศสู่ความมั่งคั่ง และยั่งยืน กระแสโลกาภิวัตน์และความก้าวหน้าทางเทคโนโลยีในปัจจุบัน มีแนวโน้มส่งผลกระทบต่อความมั่นคงและเสถียรภาพแผนพัฒนาท้องถิ่น (พ.ศ. 2566 – 2570) องค์การบริหารส่วนตำบลเขาหัวควาย

ของประเทศไทยในหลายมิติ ทั้งภัยคุกคามภายนอกในเรื่องการขยายอิทธิพลและการเพิ่มบทบาทของประเทศมหาอำนาจในภูมิภาคต่างๆ ของโลก อาชญากรรมข้ามชาติและการก่อการร้าย และภัยคุกคามภายในประเทศ ได้แก่ ความเห็นต่างทางความคิดและอุดมการณ์ของคนในชาติ การสร้างสถานการณ์ในจังหวัดชายแดนภาคใต้ และการคุกคามทางเศรษฐกิจโดยอาชญากรรมคอมพิวเตอร์

ดังนั้น การพัฒนาในระยะต่อไป จึงเน้นในเรื่องการปกป้องและเชิดชูสถาบันพระมหากษัตริย์ให้เป็นสถาบันหลักของประเทศ สังคมมีความสมานฉันท์ ประชาชนมีส่วนร่วมป้องกันแก้ไขปัญหาความมั่นคง ประชาชนในจังหวัดชายแดนภาคใต้มีความปลอดภัยในชีวิตและทรัพย์สิน มีโอกาสในการศึกษาและการประกอบอาชีพที่สร้างรายได้เพิ่มขึ้น ประเทศไทยมีความสัมพันธ์และความร่วมมือด้านความมั่นคงกับนานาประเทศในการป้องกันภัยคุกคามในรูปแบบต่างๆ ควบคู่ไปกับการรักษาผลประโยชน์ของชาติ มีความพร้อมต่อการรับมือภัยคุกคามทั้งภัยคุกคามทางทหารและภัยคุกคามอื่นๆ และแผนงานด้านความมั่นคงมีการบูรณาการสอดคล้องกับนโยบายการพัฒนาเศรษฐกิจ สังคม ทรัพยากรธรรมชาติและสิ่งแวดล้อม แนวทางการพัฒนาสำคัญ ประกอบด้วย (1) การรักษาความมั่นคงภายใน เพื่อให้เกิดความสงบในสังคมและธำรงไว้ซึ่งสถาบันหลักของชาติ (2) การพัฒนาเสริมสร้างศักยภาพการป้องกันประเทศ เพื่อเตรียมความพร้อมในการรับมือภัยคุกคามทั้งทางทหารและภัยคุกคามอื่นๆ (3) การส่งเสริมความร่วมมือกับต่างประเทศด้านความมั่นคง เพื่อบูรณาการความร่วมมือกับมิตรประเทศ เพื่อผลประโยชน์ทางเศรษฐกิจ สังคม และการป้องกันภัยคุกคามข้ามชาติ (4) การรักษาความมั่นคงและผลประโยชน์ของชาติทางทะเลเพื่อคงไว้ซึ่งอำนาจอธิปไตยและสิทธิอธิปไตยในเขตทะเล และ (5) การบริหารจัดการความมั่นคงเพื่อการพัฒนา เพื่อให้เกิดความสอดคล้องกันระหว่างแผนงานที่เกี่ยวข้องกับความมั่นคง การพัฒนาภายใต้การมีส่วนร่วมของภาคประชาชน

6. ยุทธศาสตร์การบริหารจัดการในภาครัฐ การป้องกันการทุจริตประพตติมิชอบ และธรรมาภิบาลในสังคมไทย ระบบการบริหารจัดการในภาครัฐที่ขาดประสิทธิภาพเป็นอุปสรรคที่สำคัญต่อการพัฒนาประเทศมาอย่างต่อเนื่อง ทั้งการให้บริการประชาชนยังไม่ได้มาตรฐานสากล การบังคับใช้กฎหมายที่ขาด ประสิทธิภาพ การบริหารจัดการและการให้บริการของท้องถิ่นขาดความโปร่งใส ระบบและกระบวนการยุติธรรมไม่สามารถอำนวยความสะดวกได้อย่างเสมอภาคและเป็นธรรม รวมทั้งการทุจริตประพตติมิชอบในสังคมไทย การพัฒนา ระยะต่อไปจึงต้องเร่งปฏิรูปการบริหารจัดการภาครัฐให้เกิดผลสัมฤทธิ์อย่างจริงจัง โดยมุ่งเน้นในเรื่องการลดสัดส่วนค่าใช้จ่ายด้านบุคลากร และเพิ่มประสิทธิภาพการบริหารจัดการและการให้บริการของภาครัฐ รวมทั้งประสิทธิภาพการประกอบธุรกิจของประเทศ การเพิ่มประสิทธิภาพการบริหารจัดการที่ดีขององค์กรปกครองส่วนท้องถิ่น การปรับคะแนนดัชนีการรับรู้การทุจริตให้อยู่ในระดับที่ดีขึ้น และการลดจำนวนการดำเนินคดีกับผู้ได้กระทำความผิด แนวทางการพัฒนาสำคัญ ประกอบด้วย (1) ปรับปรุงโครงสร้างหน่วยงาน บทบาท ภารกิจ และคุณภาพบุคลากรภาครัฐ ให้มีความโปร่งใส ทันสมัย คล่องตัว มีขนาดที่เหมาะสม เกิดความคุ้มค่า (2) ปรับปรุงกระบวนการงบประมาณ และสร้างกลไกในการติดตามตรวจสอบการเงินการคลังภาครัฐ เพื่อให้การจัดสรรและการใช้จ่ายมีประสิทธิภาพ (3) เพิ่มประสิทธิภาพและยกระดับการให้บริการสาธารณะให้ได้มาตรฐานสากล เพื่อให้ประชาชนและภาคธุรกิจได้รับบริการที่มีคุณภาพ ได้มาตรฐาน และอำนวยความสะดวกตรงตามความต้องการ (4) เพิ่มประสิทธิภาพการบริหารจัดการให้แก่องค์กรปกครองส่วนท้องถิ่น เพื่อให้ประชาชนได้รับการบริการอย่างมีประสิทธิภาพและทั่วถึง (5) ป้องกันและปราบปรามการทุจริตและประพตติมิชอบ เพื่อให้สังคมไทย

มีวินัย โปร่งใส และยุติธรรม และ (6) ปฏิรูปกฎหมายและกระบวนการยุติธรรมให้มีความทันสมัย เป็นธรรม และสอดคล้องกับข้อบังคับสากลหรือข้อตกลงระหว่างประเทศ

7. ยุทธศาสตร์การพัฒนาโครงสร้างพื้นฐานและระบบโลจิสติกส์ ที่ผ่านมาการพัฒนาโครงสร้างพื้นฐานและระบบโลจิสติกส์ของประเทศประสบปัญหาด้านความต่อเนื่องในการดำเนินการ และปัญหาเชิงปริมาณ คุณภาพ และการบริหารจัดการการให้บริการที่สอดคล้องกับมาตรฐานสากลทำให้มีข้อจำกัดในการสนับสนุนการพัฒนาประเทศให้มีประสิทธิภาพ

การพัฒนาในระยะต่อไปจึงมุ่งเน้นในเรื่องการลดความเข้มของการใช้พลังงานและลดต้นทุนโลจิสติกส์ของประเทศ การพัฒนาระบบขนส่งทางรางและทางน้ำ เพิ่มปริมาณการเดินทางด้วยระบบขนส่งสาธารณะในเขตเมืองและขยายขีดความสามารถในการรองรับปริมาณผู้โดยสารของท่าอากาศยานใน กรุงเทพมหานครและท่าอากาศยานในภูมิภาค การเพิ่มความสามารถในการแข่งขันด้านโลจิสติกส์และการอำนวยความสะดวกทางการค้า การพัฒนาด้านพลังงานเพื่อเพิ่มสัดส่วนการใช้พลังงานทดแทนต่อปริมาณการใช้พลังงานขั้นสุดท้าย และลดการพึ่งพาทักษะธรรมชาติในการผลิตไฟฟ้า การพัฒนาเศรษฐกิจดิจิทัล และการพัฒนาด้านสาธารณสุขการ (น้ำประปา) แนวทางการพัฒนาสำคัญ ประกอบด้วย (1) การพัฒนาโครงสร้างพื้นฐานด้านขนส่ง อาทิ พัฒนาระบบรถไฟให้เป็นโครงข่ายหลักในการเดินทางและขนส่งของประเทศ พัฒนาโครงข่ายถนน พัฒนาระบบขนส่งทางอากาศ และพัฒนาระบบขนส่งทางน้ำ (2) การสนับสนุนการพัฒนาระบบขนส่ง อาทิ การ พัฒนาอุตสาหกรรมต่อเนื่องที่เกิดจากการลงทุนด้านโครงสร้างพื้นฐาน และพัฒนาการบริหารจัดการในสาขาขนส่ง (3) พัฒนาระบบโลจิสติกส์ อาทิ พัฒนาและยกระดับมาตรฐานระบบการบริหารจัดการโลจิสติกส์และโซ่อุปทานให้ได้มาตรฐานสากล และพัฒนาและยกระดับมาตรฐานการอำนวยความสะดวกทางการค้า (4) พัฒนาด้านพลังงาน อาทิ จัดหาพลังงานให้เพียงพอและสร้างความมั่นคงในการผลิตพลังงาน เพิ่มศักยภาพการบริหารจัดการการผลิต และการใช้พลังงานทดแทนและพลังงานสะอาด (5) พัฒนาเศรษฐกิจดิจิทัล อาทิ พัฒนาและปรับปรุงโครงสร้างพื้นฐานโทรคมนาคมของประเทศให้ทั่วถึงและมีประสิทธิภาพ และส่งเสริมการใช้เทคโนโลยีดิจิทัลในการสร้างมูลค่าเพิ่มทางธุรกิจ และ (6) พัฒนาระบบน้ำประปา อาทิ พัฒนาระบบน้ำประปาให้ครอบคลุมและทั่วถึง และการบริหารจัดการการใช้น้ำอย่างมีประสิทธิภาพและการสร้างนวัตกรรม

8. ยุทธศาสตร์การพัฒนาวิทยาศาสตร์ เทคโนโลยี วิจัย และนวัตกรรม การพัฒนาเศรษฐกิจของประเทศไทยในช่วงระยะเวลาที่ผ่านมา อาศัยการเพิ่มประสิทธิภาพจากปัจจัยความได้เปรียบด้านแรงงาน ทรัพยากรธรรมชาติ และการนำเข้าเทคโนโลยีสำเร็จรูปจากต่างประเทศมากกว่าการสะสมองค์ความรู้เพื่อพัฒนาเทคโนโลยีของตนเอง ทำให้ส่วนแบ่งผลประโยชน์ทางด้านเทคโนโลยีซึ่งมีมูลค่าเพิ่มสูงตกอยู่กับประเทศผู้เป็นเจ้าของเทคโนโลยี อีกทั้งการลงทุนด้านการวิจัยและพัฒนาอย่างไม่เพียงพอที่จะขับเคลื่อนประเทศสู่สังคมนวัตกรรมได้

การพัฒนาจึงเน้นในเรื่องการเพิ่มความเข้มแข็งด้านวิทยาศาสตร์และเทคโนโลยีของประเทศ และการเพิ่มความสามารถในการประยุกต์ใช้วิทยาศาสตร์เทคโนโลยีและนวัตกรรมเพื่อยกระดับความสามารถการแข่งขันของภาคการผลิตและบริการ และคุณภาพชีวิตของประชาชน แนวทางการพัฒนาสำคัญ ประกอบด้วย (1) เร่งส่งเสริมการลงทุนวิจัยและพัฒนาและผลักดันสู่การใช้ประโยชน์ในเชิงพาณิชย์และเชิงสังคม อาทิ ลงทุนวิจัยและพัฒนา กลุ่มเทคโนโลยีที่ประเทศไทย มีศักยภาพพัฒนาได้เอง และกลุ่มเทคโนโลยีที่นำสู่การพัฒนาแบบก้าวกระโดด ลงทุนวิจัยและพัฒนาเทคโนโลยี และนวัตกรรมทางสังคมเพื่อลดความเหลื่อมล้ำและยกระดับคุณภาพชีวิตของประชาชน

(2) พัฒนาผู้ประกอบการให้เป็นผู้ประกอบการทางเทคโนโลยี อาทิ ส่งเสริมผู้ประกอบการให้มีบทบาทหลักด้านนวัตกรรม เทคโนโลยีและร่วมกำหนดทิศทางการพัฒนานวัตกรรม ส่งเสริมการสร้างสรรค่นวัตกรรมด้านการออกแบบและการจัดการธุรกิจที่ผสานการใช้เทคโนโลยีให้แพร่หลายในกลุ่มผู้ประกอบการธุรกิจของไทย และ (3) พัฒนาสภาวะแวดล้อมของการพัฒนาวิทยาศาสตร์ เทคโนโลยี วิจัย และนวัตกรรม ด้านบุคลากรวิจัย อาทิ การเร่งการผลิตบุคลากรสาขาวิทยาศาสตร์และเทคโนโลยีที่มีคุณภาพและสอดคล้องกับความต้องการโดยเฉพาะในสาขา STEM และพัฒนาศักยภาพนักวิจัยให้มีทั้งความรู้และความเข้าใจในเทคโนโลยี

9. ยุทธศาสตร์การพัฒนาภาค เมือง และพื้นที่เศรษฐกิจ ในช่วงแผนพัฒนาฯ ฉบับที่ 12 ประเทศไทยต้องใช้ประโยชน์จากศักยภาพและภูมิสังคมเฉพาะของพื้นที่ และการดำเนินยุทธศาสตร์เชิงรุกเพื่อเสริมจุดเด่นในระดับภาคและจังหวัดในการเป็นฐานการผลิตและบริการที่สำคัญ ประกอบกับการขยายตัวของประชากรในเขตเมืองจะเป็นโอกาสในการกระจายความเจริญและยกระดับรายได้ของประชาชนโดยการพัฒนาเมืองให้เป็นเมืองน่าอยู่และมีศักยภาพในการรองรับการค้าการลงทุน รวมทั้งลดแรงกดดันจากการกระจุกตัวของการพัฒนาในกรุงเทพฯ และภาคกลางไปสู่ภูมิภาค นอกจากนี้การเป็นส่วนหนึ่งของประชาคมเศรษฐกิจอาเซียนยังเป็นโอกาสในการเปิดพื้นที่เศรษฐกิจใหม่บริเวณชายแดนเชื่อมโยงการค้าการลงทุนในภูมิภาคของไทยกับประเทศเพื่อนบ้านอีกด้วย

ดังนั้น การพัฒนาจึงมุ่งเน้นในเรื่องการลดช่องว่างรายได้ระหว่างภาคและมีการกระจายรายได้ที่เป็นธรรมมากขึ้น การเพิ่มจำนวนเมืองศูนย์กลางของจังหวัดเป็นเมืองน่าอยู่สำหรับคนทุกกลุ่มในสังคม พื้นที่ฐานเศรษฐกิจหลักมีระบบการผลิตที่มีประสิทธิภาพสูงและเป็นมิตรต่อสิ่งแวดล้อม และการเพิ่มมูลค่าการลงทุนในพื้นที่เศรษฐกิจใหม่บริเวณชายแดน แนวทางการพัฒนาสำคัญ ประกอบด้วย (1) การพัฒนาภาคเพื่อสร้างโอกาสทางเศรษฐกิจให้กระจายตัวอย่างทั่วถึง พัฒนาภาคเหนือให้เป็นฐานเศรษฐกิจสร้างสรรค์มูลค่าสูง พัฒนาภาคตะวันออกเฉียงเหนือให้หลุดพ้นจากความยากจนสู่เป้าหมายการพึ่งตนเอง พัฒนาภาคกลางเป็นฐานเศรษฐกิจชั้นนำ พัฒนาภาคใต้เป็นฐานการสร้างรายได้ที่หลากหลาย (2) การพัฒนาเมือง อาทิ พัฒนาสภาพแวดล้อมเมืองศูนย์กลางของจังหวัดให้เป็นเมืองน่าอยู่ ส่งเสริมการจัดการสิ่งแวดล้อมเมืองอย่างมีบูรณาการภายใต้การมีส่วนร่วมของส่วนกลาง ส่วนท้องถิ่น ภาคประชาสังคม และภาคเอกชน พัฒนาระบบขนส่งสาธารณะในเขตเมือง และ (3) การพัฒนาพื้นที่เศรษฐกิจ อาทิ พัฒนาพื้นที่พื้นที่บริเวณชายฝั่งทะเลตะวันออกให้เป็นฐานการผลิตอุตสาหกรรมหลักของประเทศที่ขยายตัวอย่างมีสมดุล มีประสิทธิภาพ สอดคล้องกับศักยภาพของพื้นที่ พัฒนาพื้นที่เศรษฐกิจใหม่บริเวณชายแดนเป็นประตูเศรษฐกิจเชื่อมโยงกับประเทศเพื่อนบ้านให้เจริญเติบโตอย่างยั่งยืน และเกิดผลที่เป็นรูปธรรม

10. ยุทธศาสตร์ความร่วมมือระหว่างประเทศเพื่อการพัฒนา การพัฒนาความร่วมมือระหว่างประเทศของไทยในช่วงแผนพัฒนาฯ ฉบับที่ 12 ยึดหลักคิดเสรี เปิดเสรีและเปิดโอกาส โดยมุ่งเน้นการพัฒนาและขยายความร่วมมือทั้งด้านเศรษฐกิจ สังคม ความมั่นคง และอื่นๆ กับมิตรประเทศ และเป็นการขับเคลื่อนต่อเนื่องจากการดำเนินการภายใต้แผนพัฒนาฯ ฉบับที่ 11 โดยกำหนดเป็นแนวทางการดำเนินนโยบายการค้าและการลงทุนที่เสรี เปิดกว้าง และเป็นธรรม ดำเนินยุทธศาสตร์เชิงรุกในการแสวงหาตลาดใหม่ๆ ส่งเสริมให้ผู้ประกอบการไทยไปลงทุนในต่างประเทศ และส่งเสริมความร่วมมือเพื่อการพัฒนา กับประเทศในอนุภูมิภาคและภูมิภาครวมทั้งประเทศนอกภูมิภาค

ดังนั้น การพัฒนาจึงมุ่งเน้นในเรื่องการมีเครือข่ายการเชื่อมโยงตามแนวระเบียงเศรษฐกิจที่ครอบคลุมและมีการใช้ประโยชน์ได้เต็มศักยภาพ การเพิ่มระบบห่วงโซ่มูลค่าในอนุภูมิภาคและภูมิภาคอาเซียน ประเทศไทยเป็นฐานเศรษฐกิจการค้าและการลงทุนที่สำคัญในภูมิภาค อนุภูมิภาค อาเซียน และเอเชีย รวมทั้งมีการพัฒนาส่วนแผนพัฒนาท้องถิ่น (พ.ศ. 2566 – 2570) องค์การบริหารส่วนตำบลเขาหัวควาย

ขยายจากแนวระเปียงเศรษฐกิจในอนุภูมิภาคให้ครอบคลุมภูมิภาคอาเซียน เอเชียตะวันออก และเอเชียใต้ และประเทศไทยเป็นหุ้นส่วนการพัฒนาที่สำคัญทั้งในทุกระดับแนวทางการพัฒนาสำคัญ ประกอบด้วย (1) ขยายความร่วมมือทางการค้าและการลงทุนกับมิตรประเทศ และแสวงหาตลาดใหม่สำหรับสินค้าและบริการของไทย (2) พัฒนาความเชื่อมโยงด้านการคมนาคมขนส่ง โลจิสติกส์ และโทรคมนาคมในกรอบความร่วมมืออนุภูมิภาค ภายใต้แผนงาน GMS, ACMECS, IMT-GT, BIMSTEC ,และ JDS และภูมิภาคอาเซียนเพื่ออำนวยความสะดวกและลดต้นทุนด้านโลจิสติกส์ (3) พัฒนาและส่งเสริมให้ไทยเป็นฐานของการประกอบธุรกิจ การบริการ และการลงทุนที่โดดเด่นในภูมิภาค (4) ส่งเสริมการลงทุนไทยในต่างประเทศของผู้ประกอบการไทย (5) เปิดประตูการค้าและพัฒนาความร่วมมือกับประเทศเพื่อนบ้านในลักษณะหุ้นส่วนทางยุทธศาสตร์ทั้งในระดับอนุภูมิภาคและภูมิภาคที่มีความเสมอภาคกัน (6) สร้างความเป็นหุ้นส่วนการพัฒนากับประเทศในอนุภูมิภาค ภูมิภาค และนานาชาติ (7) เข้าร่วมเป็นภาคีความร่วมมือระหว่างประเทศโดยมีบทบาทที่สร้างสรรค์ (8) ส่งเสริมความร่วมมือกับภูมิภาคและนานาชาติในการสร้างความมั่นคงในทุกด้านที่เกี่ยวกับเรื่องความอยู่ดีมีสุขของประชาชน (9) บูรณาการภารกิจด้านความร่วมมือระหว่างประเทศและด้านการต่างประเทศ และ (10) ส่งเสริมให้เกิดการปรับตัวภายในประเทศที่สำคัญ

1.3 แผนพัฒนาภาค/แผนพัฒนากลุ่มจังหวัด/แผนพัฒนาจังหวัด

1.3.1 แผนพัฒนาภาคใต้

ภาคใต้มีแหล่งท่องเที่ยวทางทะเลที่มีชื่อเสียงระดับโลก และแหล่งท่องเที่ยวที่มีศักยภาพสามารถสร้างรายได้ให้กับภาคทั้งพื้นที่ตอนในและชายฝั่งทะเลทั้งสองด้าน รวมทั้งมีระบบนิเวศชายฝั่งที่เป็นแหล่งเพาะพันธุ์สัตว์น้ำตามธรรมชาติและเหมาะกับการเพาะเลี้ยงสัตว์น้ำชายฝั่ง ในขณะที่การผลิตภาคการเกษตร ได้แก่ กล้วยพาราและปาล์มน้ำมันซึ่งเป็นแหล่งผลิตและแปรรูปที่สำคัญของประเทศยังเป็นแบบดั้งเดิม

นอกจากนี้ ภาคใต้มีความได้เปรียบด้านสภาพที่ตั้งทางภูมิศาสตร์ที่อยู่ใกล้เส้นทางการค้าโลก สามารถเชื่อมโยงการพัฒนาทั้งพื้นที่ภาคอื่นๆของประเทศ รวมทั้งภูมิภาคเอเชียใต้และเอเชียตะวันออกดังนั้นการพัฒนาภาคใต้ควรพัฒนาการท่องเที่ยวให้เป็นมาตรฐานสากลเพื่อรักษาความมีชื่อเสียงของแหล่งท่องเที่ยวระดับโลก พร้อมกับพัฒนาแหล่งท่องเที่ยวที่มีศักยภาพให้เป็นที่รู้จักในระดับนานาชาติใช้เทคโนโลยีและนวัตกรรมในการผลิตและแปรรูปภาคการเกษตรควบคู่กับการอนุรักษ์ทรัพยากรธรรมชาติและ สิ่งแวดล้อม รวมทั้งพัฒนาการเชื่อมโยงการค้า การลงทุน กับภูมิภาคต่างๆของโลก

เป้าหมายเชิงยุทธศาสตร์ “ภาคใต้เป็นเมืองท่องเที่ยวพักผ่อนตากอากาศระดับโลก เป็นศูนย์กลางผลิตภัณฑ์กล้วยพาราและปาล์มน้ำมันของประเทศ และเมืองเศรษฐกิจเชื่อมโยงการค้าการลงทุนกับภูมิภาคอื่นของโลก”

ยุทธศาสตร์การพัฒนา

ยุทธศาสตร์การพัฒนาที่ 1 พัฒนาการท่องเที่ยวของภาคให้เป็นแหล่งท่องเที่ยวคุณภาพชั้นนำของโลก

ยุทธศาสตร์การพัฒนาที่ 2 พัฒนาอุตสาหกรรมแปรรูปกล้วยพาราและปาล์มน้ำมันแห่งใหม่ของประเทศ

ยุทธศาสตร์การพัฒนาที่ 3 พัฒนาการผลิตสินค้าเกษตรหลักของภาคและสร้างความเข้มแข็งสถาบันเกษตรกร

ยุทธศาสตร์การพัฒนาที่ 4 พัฒนาโครงสร้างพื้นฐานสนับสนุนการท่องเที่ยว การพัฒนาเขต
อุตสาหกรรม และการเชื่อมโยงการค้าโลก

ยุทธศาสตร์การพัฒนาที่ 5 อนุรักษ์ ฟื้นฟู และบริหารจัดการทรัพยากรธรรมชาติ และสิ่งแวดล้อม
อย่างเป็นระบบ เพื่อเป็นฐานการพัฒนาที่ยั่งยืน

ยุทธศาสตร์การพัฒนาที่ 6 พัฒนาพื้นที่ระเบียงเศรษฐกิจภาคใต้อย่างยั่งยืน

1.3.2 แผนพัฒนากลุ่มจังหวัดภาคใต้ฝั่งอ่าวไทย (พ.ศ. 2561 - 2565)

วิสัยทัศน์ “ศูนย์กลางการเกษตร การค้า การลงทุน การท่องเที่ยวนานาชาติ โลจิสติกส์ที่สมบูรณ์
สิ่งแวดล้อมยั่งยืน และสังคมคุณภาพ”

ประเด็นยุทธศาสตร์

ยุทธศาสตร์ที่ 1 การพัฒนาการเกษตร ด้านการผลิต แปรรูป การตลาดและการบริหารจัดการพืช
เศรษฐกิจหลัก (ปาล์มน้ำมัน ยางพารา ข้าว ไม้ผล สมุนไพร) การประมง และปศุสัตว์

ยุทธศาสตร์ที่ 2 การส่งเสริมการค้า การลงทุน การบริหารจัดการ การตลาดในสินค้า และบริการ
อย่างครบวงจร ที่เชื่อมโยงการค้า การลงทุน ระหว่างประเทศ

ยุทธศาสตร์ที่ 3 การพัฒนาสู่การเป็นเมืองท่องเที่ยวระดับนานาชาติ ที่มีความหลากหลายของ
รูปแบบการท่องเที่ยวเพื่อรองรับนักท่องเที่ยวที่มีคุณภาพอย่างยั่งยืน

ยุทธศาสตร์ที่ 4 การพัฒนาระบบโครงสร้างพื้นฐาน การขนส่ง โลจิสติกส์ พลังงาน ระบบเครือข่าย
การสื่อสาร สาธารณสุข เพื่อรองรับการพัฒนาของกลุ่มจังหวัด

ยุทธศาสตร์ที่ 5 การพัฒนาสู่การเป็นเมืองสีเขียว และสังคมคุณภาพ

1.3.3 แผนพัฒนาจังหวัดสุราษฎร์ธานี

วิสัยทัศน์จังหวัดสุราษฎร์ธานี

“เมืองเกษตรคุณภาพ การท่องเที่ยวยั่งยืน สังคมเป็นสุข”

ยุทธศาสตร์ การพัฒนาจังหวัดสุราษฎร์ธานี 20 ปี (พ.ศ. 2560 - 2579) ประเด็นยุทธศาสตร์ 5
ประเด็น

1. ยุทธศาสตร์ที่ 1 ส่งเสริมการผลิตสินค้าทางการเกษตร ปศุสัตว์และประมงที่มีคุณภาพ โดยมีแนว
ทางการพัฒนาการเกษตรและอุตสาหกรรมเกษตรสู่ความมั่นคงและยั่งยืน พัฒนาปศุสัตว์ประมง อย่างเป็น
ระบบตามมาตรฐาน

2. ยุทธศาสตร์ที่ 2 พัฒนาการท่องเที่ยวเพื่อเพิ่มมูลค่าการท่องเที่ยวทุกมิติโดยมีแนวทางการพัฒนา
ประกอบด้วย การพัฒนาผลิตภัณฑ์ชุมชนในจังหวัดให้มีคุณภาพมาตรฐานระดับอาเซียน และการพัฒนาจังหวัด
เป็นแหล่งท่องเที่ยววัฒนธรรมที่ได้รับการยอมรับในระดับประเทศ และเป็นแหล่งท่องเที่ยวทางธรรมชาติที่รู้จัก
ระดับโลก

3. ยุทธศาสตร์ที่ 3 พัฒนาโครงสร้างพื้นฐานและโลจิสติกส์เชื่อมโยงภูมิภาคทั้งจังหวัดและกลุ่มจังหวัด
โดยใช้พื้นฐานดิจิทัล โดยมีแนวทางการใช้ดิจิทัลเพื่อพัฒนาโครงสร้างพื้นฐานและโลจิสติกส์ เชื่อมโยงภูมิภาค

4. ยุทธศาสตร์ที่ 4 พัฒนาทรัพยากรมนุษย์และคุณภาพชีวิตเพื่อให้ความสมบูรณ์เพื่อ สังคมน่าอยู่ โดยมีแนวทางการพัฒนาประชาชนให้มีคุณภาพชีวิตที่ดีและดำรงชีวิตตามปรัชญาของเศรษฐกิจ พอเพียง พัฒนา ครอบครัว ชุมชนและสังคมให้เกิดการเรียนรู้ตลอดชีวิตประชาชนดำรงชีวิตตามแบบอย่างผู้นำที่ ดีของจังหวัด

5. ยุทธศาสตร์ที่ 5 ส่งเสริมการจัดการทรัพยากรธรรมชาติและสิ่งแวดล้อมโดยใช้ฐาน เกษตรและ ท่องเที่ยวมาจัดการทรัพยากรธรรมชาติและสิ่งแวดล้อม โดยมีแนวทางการพัฒนาพื้นที่ป่าอนุรักษ์ ป่าต้นน้ำให้ได้รับ การอนุรักษ์ฟื้นฟูให้มีความอุดมสมบูรณ์ควบคู่กับการส่งเสริมสนับสนุนปลูกป่าไม้เศรษฐกิจ ชุมชน เพิ่มศักยภาพ อปท.ให้สามารถจัดการขยะในพื้นที่ได้อย่างมีประสิทธิภาพ รวมทั้งพัฒนาพื้นที่ลุ่มน้ำ และแหล่งน้ำธรรมชาติให้ ได้รับการอนุรักษ์ฟื้นฟูเพื่อการใช้ประโยชน์อย่างยั่งยืน

ประเด็นยุทธศาสตร์ (Strategic Issues) ประกอบด้วย

ยุทธศาสตร์ที่ 1 การเพิ่มศักยภาพการแข่งขันภาคเกษตร และอุตสาหกรรมเกษตร และ การพลังงาน

ยุทธศาสตร์ที่ 2 การส่งเสริมอุตสาหกรรมบริการและการท่องเที่ยวที่ยั่งยืน

ยุทธศาสตร์ที่ 3 การเชื่อมโยงเส้นทางคมนาคมและศูนย์โลจิสติกส์ (Logistics) ภาคใต้ตอนบน

ยุทธศาสตร์ที่ 4 การพัฒนาสังคมปลอดภัย คุณภาพชีวิตที่ดี และมีศักยภาพในการแข่งขัน

ยุทธศาสตร์ที่ 5 การสร้างฐานทรัพยากรธรรมชาติที่มั่นคงและมีสภาพแวดล้อมที่เหมาะสม

1.3.4 ยุทธศาสตร์การพัฒนาขององค์กรปกครองส่วนท้องถิ่นในเขตจังหวัดสุราษฎร์ธานี

วิสัยทัศน์

“โครงสร้างพื้นฐานดี ประเพณีวัฒนธรรมเด่น เน้นการท่องเที่ยว รักษาสีเขียว น้อมนำ เศรษฐกิจพอเพียง”

ยุทธศาสตร์การพัฒนา

ยุทธศาสตร์ที่ 1 ด้านโครงสร้างพื้นฐาน

ยุทธศาสตร์ที่ 2 ด้านคุณภาพชีวิต

ยุทธศาสตร์ที่ 3 ด้านการศึกษา

ยุทธศาสตร์ที่ 4 ด้านศาสนา ศิลปวัฒนธรรม จารีตประเพณี และภูมิปัญญาท้องถิ่น

ยุทธศาสตร์ที่ 5 ด้านการท่องเที่ยว ทรัพยากรธรรมชาติและสิ่งแวดล้อม

ยุทธศาสตร์ที่ 6 ด้านการบริหารจัดการท้องถิ่นที่ดีตามหลักธรรมาภิบาล

พันธกิจ

1. บูรณาการและพัฒนาโครงสร้างพื้นฐานให้ได้มาตรฐาน

2. สนับสนุนการจัดทำผังเมืองรวมจังหวัด

3. ส่งเสริมการพัฒนาด้านอาชีพ การลงทุนและพาณิชย์กรรม

4. พัฒนาศักยภาพด้านเศรษฐกิจ การประกอบอาชีพและส่งเสริมการดำเนินงาน ตามหลักปรัชญา เศรษฐกิจพอเพียง

5. สร้างความเข้มแข็ง และรักษาความสงบเรียบร้อยของชุมชน

6. ส่งเสริมด้านกีฬาและนันทนาการ

7. ส่งเสริม สนับสนุนการบริการด้านสาธารณสุข

8. ส่งเสริม สนับสนุนการจัดการศึกษาให้ได้มาตรฐาน

9. ขยายโอกาส เพิ่มช่องทางการเรียนรู้ และลดความเหลื่อมล้ำทางการศึกษา
10. ทำนุบำรุง ส่งเสริมกิจกรรมทางด้านศาสนา อนุรักษ์ศิลปวัฒนธรรม ประเพณี จารีต ราชัญ
ชาวบ้าน และภูมิปัญญาท้องถิ่น
11. ส่งเสริม ประชาสัมพันธ์ และยกระดับมาตรฐานด้านการท่องเที่ยว และพัฒนาแหล่ง ท่องเที่ยว
ให้ได้มาตรฐาน
12. ส่งเสริม อนุรักษ์ ฟื้นฟู และสร้างเครือข่ายด้านทรัพยากรธรรมชาติและสิ่งแวดล้อม
13. พัฒนาศักยภาพการบริหารจัดการขององค์การบริหารส่วนจังหวัดสุราษฎร์ธานี
14. ส่งเสริมประชาธิปไตย ความเสมอภาค สิทธิเสรีภาพ และการมีส่วนร่วมในการพัฒนาท้องถิ่น
15. ส่งเสริมการเทิดทูนสถาบันหลักของชาติและผู้ทำคุณประโยชน์แก่บ้านเมือง

เป้าประสงค์

1. ปกป้องและเชิดชูสถาบันหลักของชาติ และการยกย่อง เชิดชูเกียรติ ผู้ทำคุณประโยชน์ต่อประเทศ
2. ส่งเสริมการปกครองตามระบอบประชาธิปไตย และการมีส่วนร่วมของประชาชน
3. ส่งเสริมการบริหารจัดการตามหลักธรรมาภิบาล
4. พัฒนาเส้นทางคมนาคมขนส่งให้มีคุณภาพและได้มาตรฐาน
5. พัฒนาสาธารณูปโภค และสาธารณูปการ ไฟฟ้าแสงสว่าง การผังเมือง การควบคุมอาคาร
และการบริหารจัดการน้ำ
6. ส่งเสริม อนุรักษ์ ศิลปวัฒนธรรมประเพณี จารีตประเพณี ภูมิปัญญาท้องถิ่น และทำนุบำรุงศาสนา
7. ส่งเสริมด้านสวัสดิการสังคม สังคมสงเคราะห์ และสาธารณสุข
8. ส่งเสริมการจัดการศึกษาให้ได้มาตรฐานการศึกษา
9. การส่งเสริม และพัฒนาอาชีพ การลงทุน และพาณิชย์กรรม
10. ส่งเสริมการดำเนินชีวิตตามหลักปรัชญาเศรษฐกิจพอเพียง
11. ส่งเสริมด้านการกีฬาและนันทนาการ
12. ส่งเสริมการจัดระเบียบชุมชน สังคม และการรักษาความสงบเรียบร้อย สร้างความ สมานฉันท์
ให้สังคมสงบสุข
13. ส่งเสริม สนับสนุนการท่องเที่ยวอย่างยั่งยืน
14. อนุรักษ์ ฟื้นฟู สร้างเครือข่าย ใฝ่ระวังทรัพยากรธรรมชาติและสิ่งแวดล้อม
15. พัฒนาบุคลากร และเพิ่มประสิทธิภาพการบริการ เพื่อเข้าสู่ประชาคมอาเซียน

2. ยุทธศาสตร์ขององค์การบริหารส่วนตำบลเขาหัวควาย

2.1 วิสัยทัศน์

“มีเศรษฐกิจดี การพัฒนายั่งยืน ชุมชนเข้มแข็ง และมีการบริหารจัดการบ้านเมืองที่ดี”

2.2 ยุทธศาสตร์

1. ยุทธศาสตร์การพัฒนาด้านโครงสร้างพื้นฐาน
2. ยุทธศาสตร์การพัฒนาด้านคุณภาพชีวิต
3. ยุทธศาสตร์การพัฒนาด้านการศึกษา ศาสนา ศิลปวัฒนธรรม
4. ยุทธศาสตร์การพัฒนาด้านการจัดการทรัพยากรธรรมชาติและสิ่งแวดล้อม
5. ยุทธศาสตร์การพัฒนาด้านการท่องเที่ยวและกีฬา
6. ยุทธศาสตร์การพัฒนาด้านบริหารจัดการท้องถิ่นที่ดี

2.3 พันธกิจ

1. พัฒนาเส้นทางคมนาคมให้ได้มาตรฐาน และครอบคลุมทุกพื้นที่
2. พัฒนาแหล่งน้ำ และไฟฟ้า แสงสว่างให้ได้มาตรฐาน และเพียงพอต่อความต้องการของประชาชน
3. ส่งเสริม สนับสนุนการพัฒนาด้านคุณภาพชีวิต
4. ส่งเสริม สนับสนุนการบริการด้านสาธารณสุข
5. สร้างความเข้มแข็ง และรักษาความสงบเรียบร้อยในชุมชน
6. ส่งเสริม สนับสนุนการจัดการศึกษาให้ได้มาตรฐาน
7. ส่งเสริม สนับสนุนกิจกรรมทางด้านศาสนา และศิลปวัฒนธรรม
8. ส่งเสริม อนุรักษ์ และฟื้นฟูด้านทรัพยากรธรรมชาติและสิ่งแวดล้อม
9. ส่งเสริม สนับสนุนกิจกรรมด้านการท่องเที่ยวและกีฬา
10. พัฒนาศักยภาพการบริหารจัดการขององค์การบริหารส่วนตำบลเขาหัวควาย

2.4 เป้าประสงค์

1. ตำบลเขาหัวควายเป็นเมืองน่าอยู่ มีสาธารณูปโภคขั้นพื้นฐานที่ครอบคลุมทั่วถึง
2. ประชาชนในตำบลมีคุณภาพชีวิตที่ดีในทุกๆด้าน และสังคมน่าอยู่
3. ชุมชนมีความเข้มแข็ง ร่วมคิด ร่วมทำ และแก้ไขปัญหาในชุมชนได้อย่างมีประสิทธิภาพ
4. ประชาชนอยู่ดีกินดี พึ่งพาตนเองได้ภายใต้แนวทางปรัชญาเศรษฐกิจพอเพียง
5. การศึกษา ศาสนา ขนบธรรมเนียมประเพณีวัฒนธรรมท้องถิ่น และภูมิปัญญาได้รับการส่งเสริม
6. มีการจัดการสิ่งแวดล้อมอย่างเหมาะสมและมีความปลอดภัยในการดำเนินชีวิตประจำวัน
7. ทรัพยากรธรรมชาติและสิ่งแวดล้อมภายในตำบลเขาหัวควายได้รับการอนุรักษ์ ฟื้นฟู
8. แหล่งท่องเที่ยวภายในตำบลเขาหัวควายได้รับการพัฒนาและฟื้นฟู
9. การกีฬา และนันทนาการได้รับการส่งเสริม
10. การบริหารจัดการองค์กรเป็นไปอย่างมีประสิทธิภาพ ถูกต้อง รวดเร็ว และเป็นธรรม
11. การปกครองระบอบประชาธิปไตยได้รับการส่งเสริม
12. มีการปกป้องและเชิดชูสถาบันหลักของชาติและผู้ทำคุณประโยชน์

2.5 ตัวชี้วัด

ยุทธศาสตร์การพัฒนา	ตัวชี้วัด
1.การพัฒนาด้านคมนาคม	1.จำนวนของโครงการก่อสร้างถนนต่อปีงบประมาณ 2.ร้อยละของครัวเรือนที่มีน้ำเพื่อการอุปโภคบริโภคอย่างเพียงพอ 3.ร้อยละของครัวเรือนที่มีไฟฟ้าใช้อย่างเพียงพอ 4.ร้อยละของเส้นทางคมนาคมที่มีไฟแสงสว่างสาธารณะ
2.การพัฒนาด้านคุณภาพชีวิต	1.จำนวนโครงการแผนงานสาธารณสุข 2.ร้อยละของผู้สูงอายุ คนพิการ และผู้ด้อยโอกาสทางสังคมได้รับการสงเคราะห์และช่วยเหลืออย่างทั่วถึง 3.จำนวนโครงการแผนงานการรักษาความสงบภายใน 4.จำนวนโครงการแผนงานสร้างความเข้มแข็งของชุมชน
3.การพัฒนาด้านการศึกษา ศิลปวัฒนธรรม	1.ร้อยละเด็กก่อนวัยเรียน เด็กอนุบาล และเด็กนักเรียน ได้รับอาหารเสริม(นม) และอาหารกลางวัน
4.การพัฒนาด้านทรัพยากรธรรมชาติและสิ่งแวดล้อม	1.จำนวนโครงการด้านทรัพยากรธรรมชาติและสิ่งแวดล้อม
5.การพัฒนาด้านการท่องเที่ยวและกีฬา	1.จำนวนโครงการด้านการท่องเที่ยวและกีฬา
6.การพัฒนาด้านบริหารจัดการท้องถิ่นที่ดี	1.ร้อยละของประชาชนมีความพึงพอใจในการรับบริการต่าง ๆ จาก อบต. เขาหัวควาย

2.6 ค่าเป้าหมาย

1. โครงการก่อสร้างถนนที่ได้รับการพัฒนาไม่น้อยกว่า 4 โครงการต่อปีงบประมาณ
2. ครัวเรือนที่มีน้ำอุปโภคบริโภค ไม่น้อยกว่าร้อยละ 95
3. ครัวเรือนที่มีไฟฟ้าใช้ ไม่น้อยกว่าร้อยละ 95
4. เส้นทางคมนาคมที่มีไฟแสงสว่างสาธารณะไม่น้อยกว่าร้อยละ 50
5. โครงการด้านสาธารณสุขไม่น้อยกว่า 3 โครงการต่อปีงบประมาณ
6. ผู้สูงอายุ คนพิการ และผู้ด้อยโอกาสทางสังคมได้รับการสงเคราะห์และช่วยเหลือร้อยละ 95
7. โครงการด้านการรักษาความสงบภายใน ไม่น้อยกว่า 3 โครงการ ต่อปีงบประมาณ
8. โครงการด้านการสร้างความเข้มแข็งของชุมชน ไม่น้อยกว่า 2 โครงการ ต่อปีงบประมาณ
9. เด็กก่อนวัยเรียน เด็กอนุบาล และเด็กนักเรียน ได้รับอาหารเสริม(นม) และอาหารกลางวันร้อยละ 100
10. โครงการด้านทรัพยากรธรรมชาติและสิ่งแวดล้อม ไม่น้อยกว่า 1 โครงการต่อปีงบประมาณ
11. โครงการด้านการท่องเที่ยวและกีฬา ไม่น้อยกว่า 1 โครงการ ต่อปีงบประมาณ
12. ประชาชนมีความพึงพอใจในการรับบริการต่าง ๆ จาก อบต. เขาหัวควาย ไม่น้อยกว่าร้อยละ 80

2.7 กลยุทธ์

การพัฒนาด้านโครงสร้างพื้นฐาน

1. ก่อสร้าง ปรับปรุงเส้นทางคมนาคม และระบบระบายน้ำที่ได้มาตรฐาน
2. ก่อสร้าง ขยายเขต ปรับปรุง ระบบไฟฟ้า แสงสว่าง ประปา

การพัฒนาด้านคุณภาพชีวิต

1. ส่งเสริมสนับสนุนสุขภาพอนามัย และการสาธารณสุข
2. ส่งเสริมให้ประชาชน และบุคลากรของ อบต. ได้เข้าถึงสิทธิสวัสดิการสังคมอย่างเท่าเทียมและทั่วถึง
3. เสริมสร้างให้ประชาชนมีความปลอดภัยในชีวิต ทรัพย์สิน และป้องกันบรรเทาสาธารณภัยและภัยพิบัติธรรมชาติ
4. ส่งเสริมอาชีพ และสร้างความเข้มแข็งให้แก่ประชาชน
5. ส่งเสริมและพัฒนาคุณภาพชีวิตของผู้พิการ และผู้ด้อยโอกาสทางสังคม
6. ส่งเสริมและสนับสนุนเกษตรกรให้มีศักยภาพในการประกอบอาชีพ
7. ส่งเสริมและสนับสนุนการมีส่วนร่วมของประชาชน

การพัฒนาด้านการศึกษา ศาสนา ศิลปวัฒนธรรม

1. ส่งเสริมและสนับสนุนให้เด็กและเยาวชนมีความพร้อมและศักยภาพ
2. ส่งเสริมและสนับสนุนกิจกรรมด้านการศาสนา ศิลปวัฒนธรรม

การพัฒนาด้านทรัพยากรธรรมชาติและสิ่งแวดล้อม

1. ส่งเสริมและสนับสนุน การฟื้นฟูทรัพยากรธรรมชาติและ การรับมือกับการเปลี่ยนแปลงของสภาพภูมิอากาศ
2. ส่งเสริมและสนับสนุนการจัดการขยะให้มีประสิทธิภาพ

การพัฒนาด้านการท่องเที่ยวและกีฬา

1. ส่งเสริมและสนับสนุนกิจกรรมด้านกีฬา และนันทนาการ
2. ก่อสร้าง ปรับปรุง และพัฒนาสถานที่ออกกำลังกาย และแหล่งท่องเที่ยว

การพัฒนาด้านการบริหารจัดการท้องถิ่นที่ดี

1. ส่งเสริมและสนับสนุนการดำเนินงานขององค์กร และพัฒนาบุคลากรให้มีประสิทธิภาพ
2. ก่อสร้าง ปรับปรุง และพัฒนาองค์กรให้มีประสิทธิภาพ

2.8 จุดยืนทางยุทธศาสตร์

องค์การบริหารส่วนตำบลเขาหัวควาย ให้ความสำคัญต่อการดำเนินการแก้ไขปัญหาความเดือดร้อน และการพัฒนาคุณภาพชีวิตของประชาชนในพื้นที่ด้านต่าง ๆ โดยเฉพาะการปรับปรุง ฟื้นฟู พัฒนาการจัดบริการ สาธารณะหรือโครงสร้างพื้นฐาน ซึ่งถือเป็นภารกิจหลักขององค์กรปกครองส่วนท้องถิ่น ตลอดจนการพัฒนา ด้านการศึกษา อันเป็นรากฐานต่อการพัฒนาคน พัฒนาประเทศ ให้มีคุณภาพสูง การพัฒนาที่ยั่งยืน ควบคู่กับการ

พัฒนาด้านสังคม เศรษฐกิจ สภาพแวดล้อมต่าง ๆ รวมถึงการพิจารณาวิเคราะห์สภาพปัญหา ความต้องการของประชาชน ความพึงพอใจของประชาชนที่มีต่อการพัฒนาองค์การบริหารส่วนตำบลเขาหัวควาย จึงกำหนดจุดยืนทางยุทธศาสตร์การพัฒนาไว้ดังนี้

1. ยุทธศาสตร์การพัฒนาด้านโครงสร้างพื้นฐาน
2. ยุทธศาสตร์การพัฒนาด้านคุณภาพชีวิต
3. ยุทธศาสตร์การพัฒนาด้านการศึกษา ศาสนา ศิลปวัฒนธรรม
4. ยุทธศาสตร์การพัฒนาด้านทรัพยากรธรรมชาติและสิ่งแวดล้อม
5. ยุทธศาสตร์การพัฒนาด้านการท่องเที่ยวและกีฬา
6. ยุทธศาสตร์การพัฒนาด้านการบริหารจัดการท้องถิ่นที่ดี

2.9 ความเชื่อมโยงของยุทธศาสตร์ในภาพรวม

องค์การบริหารส่วนตำบลเขาหัวควาย ได้กำหนดยุทธศาสตร์การพัฒนาของตำบลเขาหัวควายในภาพรวมไว้ 6 ยุทธศาสตร์ เพื่อให้เกิดความสมดุลและความต่อเนื่องของการพัฒนา โดยในแผนพัฒนาท้องถิ่น (พ.ศ. 2566 – 2570) นั้น ได้มีการกำหนดโครงการในการพัฒนาด้านต่าง ๆ ตามยุทธศาสตร์ที่วางไว้ โดยให้ความสำคัญกับโครงการที่มีความจำเป็นเร่งด่วน และเป็นการสนองตอบความต้องการในการแก้ไขปัญหาให้กับประชาชนในท้องถิ่นได้ โดยมุ่งเน้นเพื่อให้เกิดการพัฒนาในด้านต่าง ๆ อย่างเหมาะสม เช่น การพัฒนาด้านโครงสร้างพื้นฐาน การพัฒนาด้านคุณภาพชีวิต การพัฒนาด้านการศึกษา ศาสนา ศิลปวัฒนธรรม การพัฒนาด้านทรัพยากรธรรมชาติและสิ่งแวดล้อม การพัฒนาด้านการท่องเที่ยวและกีฬา และการพัฒนาด้านการบริหารจัดการท้องถิ่นที่ดี โดยในยุทธศาสตร์การพัฒนาด้านทั้ง 6 ยุทธศาสตร์นั้น มีความเชื่อมโยงระหว่างกันเพื่อก่อให้เกิดการพัฒนาที่สมดุล ต่อเนื่องไปพร้อม ๆ กัน สามารถนำไปสู่การบรรลุวัตถุประสงค์ในการพัฒนาเพื่อประโยชน์สุขของประชาชนในท้องถิ่นได้อย่างแท้จริง

ความเชื่อมโยงของยุทธศาสตร์ในภาพรวม



ความเชื่อมโยงยุทธศาสตร์การพัฒนาขององค์กรปกครองส่วนท้องถิ่น

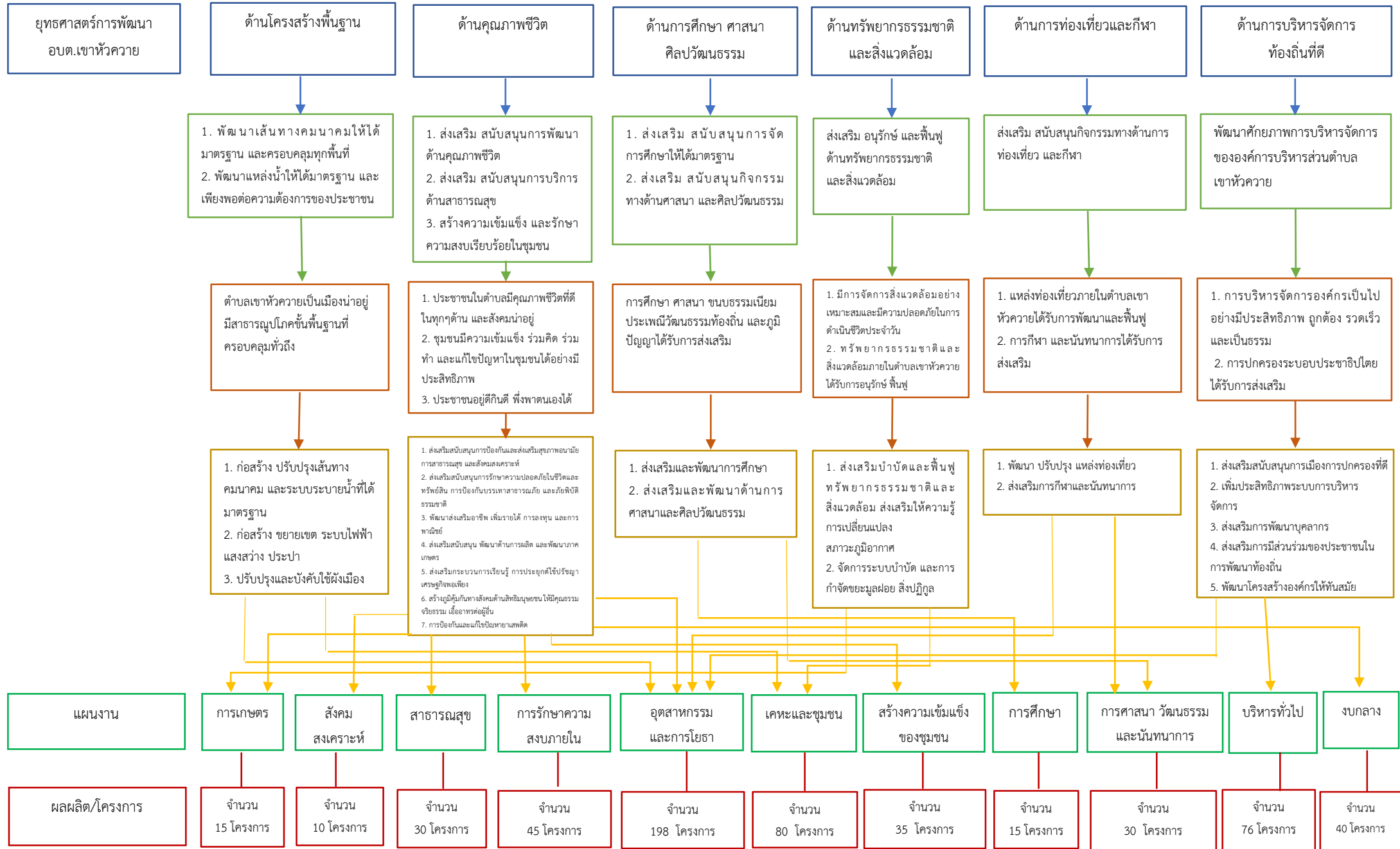

วิสัยทัศน์

มีเศรษฐกิจดี การพัฒนาที่ยั่งยืน ชุมชนเข้มแข็ง และมีการบริหารจัดการบ้านเมืองที่ดี

แผนผังยุทธศาสตร์ (strategic map)

ยุทธศาสตร์

พันธกิจ

เป้าประสงค์

ค่าเป้าหมาย

กลยุทธ์

แผนงาน

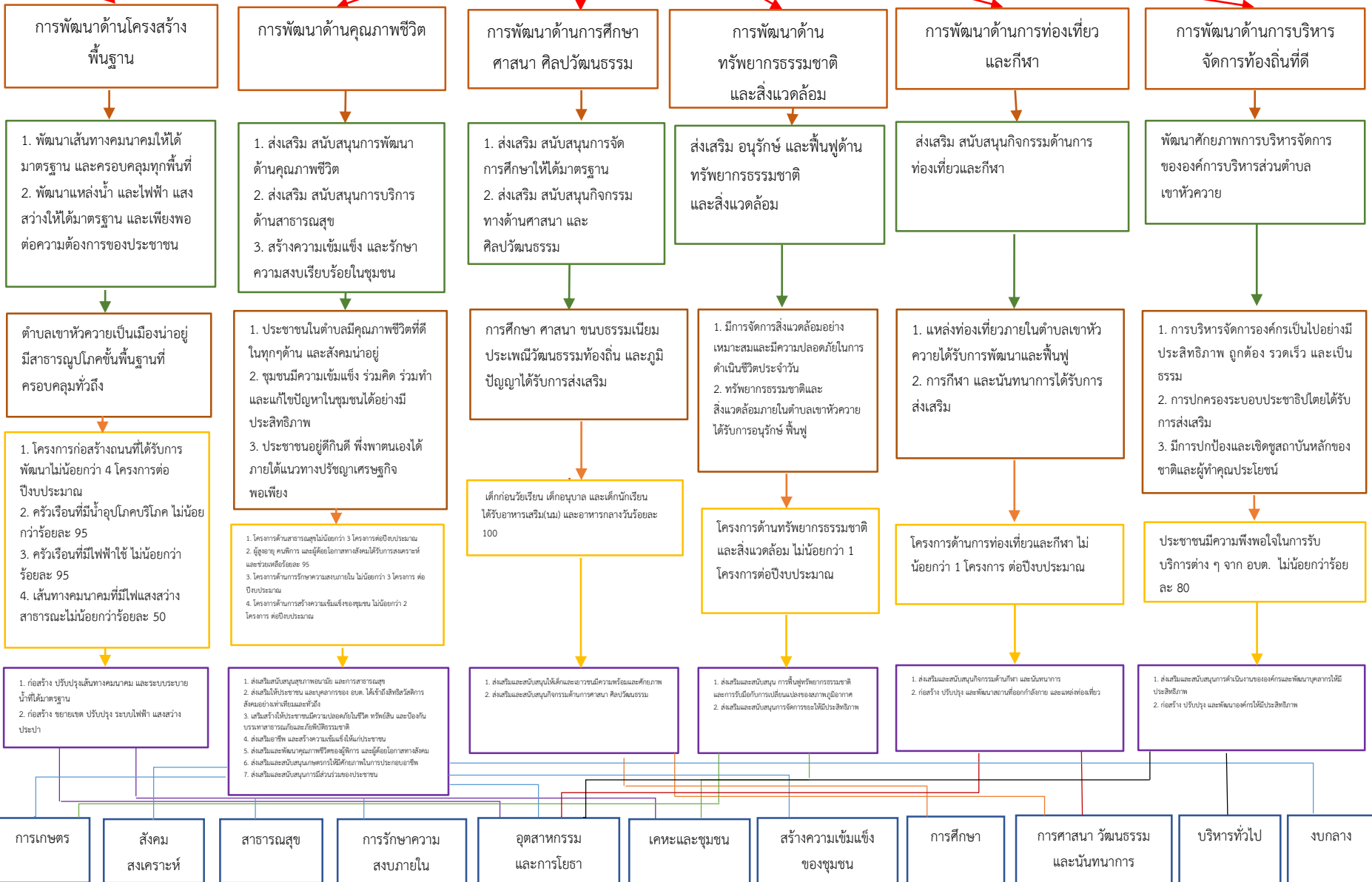

3. การวิเคราะห์เพื่อพัฒนาท้องถิ่น

3.1 การวิเคราะห์เพื่อพัฒนาท้องถิ่น

องค์การบริหารส่วนตำบลเขาหัวควาย ได้จัดทำแผนพัฒนาท้องถิ่น (พ.ศ. 2566 - 2570) โดยใช้การวิเคราะห์ SWOT Analysis ซึ่งประกอบด้วย การวิเคราะห์ศักยภาพด้านเศรษฐกิจ ด้านสังคม ด้านทรัพยากรธรรมชาติ และสิ่งแวดล้อม ซึ่งมีรายละเอียดดังนี้

ด้านเศรษฐกิจ	
<p style="text-align: center;">จุดแข็ง (Strengths)</p> <ul style="list-style-type: none"> - ผู้บริหารท้องถิ่นให้ความสำคัญและส่งเสริมในด้านเศรษฐกิจ - กลุ่มองค์กรมีความเข้มแข็ง - ประชาชนมีความสนใจในการสร้างอาชีพเสริมเพื่อเพิ่มรายได้ในครัวเรือน - มีพื้นที่อุดมสมบูรณ์เหมาะแก่การทำเกษตร 	<p style="text-align: center;">จุดอ่อน (Weaknesses)</p> <ul style="list-style-type: none"> - ขาดหน่วยงานในการส่งเสริมและพัฒนาอาชีพอย่างจริงจังและต่อเนื่อง - ปัญหาที่ดินทำกินประชาชนมีปัญหาในเอกสารสิทธิ์ครอบครองที่ดิน - พื้นที่มีความเสี่ยงต่อการเกิดสาธารณภัย
<p style="text-align: center;">โอกาส (Opportunities)</p> <ul style="list-style-type: none"> - เป็นนโยบายที่รัฐบาลให้ความสำคัญ - มีพื้นที่ติดต่อกับสถานที่ท่องเที่ยวหลักของจังหวัด - การคมนาคมขนส่งสะดวกกว่าในอดีต 	<p style="text-align: center;">อุปสรรค (Threats)</p> <ul style="list-style-type: none"> - ค่าครองชีพสูง - สินค้าทางการเกษตรมีต้นทุนสูง ราคาสินค้าเกษตรไม่แน่นอน - ไม่มีตลาดในการระบายสินค้าและผลิตภัณฑ์จากชุมชน - ขาดความต่อเนื่องและความมั่นคงทางการพัฒนาด้านเศรษฐกิจ - ข้อจำกัดทางระเบียบ ข้อบังคับ ข้อกฎหมาย
ด้านสังคม	
<p style="text-align: center;">จุดแข็ง (Strengths)</p> <ul style="list-style-type: none"> - ผู้นำชุมชนมีศักยภาพ - ประชาชนมีความรักสามัคคี - ชุมชนมีความเข้มแข็ง - ความเข้มแข็งของสถาบันครอบครัว 	<p style="text-align: center;">จุดอ่อน (Weaknesses)</p> <ul style="list-style-type: none"> - ขาดความต่อเนื่องและความมั่นคงทางการพัฒนาด้านสังคม - มีกลุ่มองค์กรหลากหลายยากต่อการรวมกลุ่ม - งบประมาณในการพัฒนาด้านสังคมมีจำกัด
<p style="text-align: center;">โอกาส (Opportunities)</p> <ul style="list-style-type: none"> - นโยบายรัฐบาล องค์กรภาครัฐ ภาคเอกชน สนับสนุนการพัฒนาด้านสังคม - นโยบายกระจายอำนาจสู่ท้องถิ่นมากขึ้น - รัฐบาลให้ความสำคัญในการแก้ไขปัญหาเสพติด - ประชาชนให้ความสำคัญในด้านสาธารณสุขมากขึ้น 	<p style="text-align: center;">อุปสรรค (Threats)</p> <ul style="list-style-type: none"> - ขาดผู้มีความรู้ความสามารถเฉพาะด้านในการให้คำแนะนำอย่างถูกวิธี - ขาดพื้นที่สาธารณะในการเล่นกีฬา - ความเจริญทางวัตถุ/ค่านิยมในสังคมปัจจุบัน - จำนวนผู้สูงอายุที่เพิ่มขึ้นในชุมชน

ด้านทรัพยากรธรรมชาติและสิ่งแวดล้อม	
<p>จุดแข็ง (Strengths)</p> <ul style="list-style-type: none"> - ทรัพยากรธรรมชาติมีความอุดมสมบูรณ์ - หน่วยงานราชการให้ความสำคัญในการดูแลทรัพยากรธรรมชาติและสิ่งแวดล้อม 	<p>จุดอ่อน (Weaknesses)</p> <ul style="list-style-type: none"> - พื้นที่ที่มีความเสี่ยงต่อการเกิดสาธารณภัย - ประชาชนขาดจิตสำนึกในการอนุรักษ์สิ่งแวดล้อม - ปัญหาในเรื่องการบริหารจัดการขยะที่เพิ่มมากขึ้น - สภาพคลอง/แหล่งน้ำธรรมชาติตื้นเขิน
<p>โอกาส (Opportunities)</p> <ul style="list-style-type: none"> - นโยบายรัฐบาล องค์กรภาครัฐ ภาคเอกชน สนับสนุนการดูแลรักษาทรัพยากรธรรมชาติและสิ่งแวดล้อมมากขึ้น - องค์กรปกครองส่วนท้องถิ่นมีแนวทางและให้ความสำคัญในการพัฒนาดูแลรักษาทรัพยากรธรรมชาติและสิ่งแวดล้อม 	<p>อุปสรรค (Threats)</p> <ul style="list-style-type: none"> - ขาดความต่อเนื่องและความมั่นคงทางการพัฒนาด้านทรัพยากรธรรมชาติและสิ่งแวดล้อม - ข้อจำกัดทางระเบียบ ข้อบังคับ ข้อกฎหมายที่เกี่ยวข้อง - ประชาชนไม่ให้ความสำคัญในเรื่องปัญหาสิ่งแวดล้อม

3.2 การประเมินสถานการณ์สภาพแวดล้อมภายนอกที่เกี่ยวข้อง

การเข้าสู่สังคมผู้สูงอายุของโลก

องค์การสหประชาชาติประเมินสถานการณ์ว่าในช่วงปี 2544-2643 (ค.ศ. 2001-2100) จะเป็นศตวรรษแห่งผู้สูงอายุ หมายถึงการมีประชากรอายุ 60 ปีขึ้นไปมากกว่าร้อยละ 10 ของประชากรรวมทั่วโลก โดยประเทศที่พัฒนาแล้วจะใช้ระยะเวลาที่ค่อนข้างยาวนานในการเข้าสู่สังคมผู้สูงอายุ เช่น ญี่ปุ่น อเมริกา ยุโรป ขณะที่กลุ่มประเทศกำลังพัฒนาจะมีระยะเวลาเปลี่ยนแปลงโครงสร้างประชากรดังกล่าวค่อนข้างสั้นกว่า สะท้อนถึงระยะเวลาในการเตรียมความพร้อมเพื่อรองรับสังคมผู้สูงอายุที่สั้นกว่าประเทศพัฒนาแล้วค่อนข้างมาก โดยการเป็นสังคมผู้สูงอายุจะส่งผลให้มีการขาดแคลนแรงงานในประเทศ และมีการเคลื่อนย้ายแรงงานต่างด้าวมากขึ้น นอกจากนี้มีความต้องการสินค้าและบริการที่เหมาะสมกับผู้สูงอายุมากขึ้น นับเป็นโอกาสอย่างมากสำหรับประเทศไทยที่จะพัฒนาด้านธุรกิจและลงทุนด้านการค้าและบริการ ด้านการท่องเที่ยว ที่พักอาศัย การให้บริการสุขภาพในรูปแบบต่างๆ รวมทั้งเป็นโอกาสของแรงงานไทยในการไปทำงานในประเทศที่พัฒนาแล้ว

การปรับเปลี่ยนด้านเทคโนโลยีและนวัตกรรมที่รวดเร็ว

การปรับเปลี่ยนที่รวดเร็วด้านเทคโนโลยีและนวัตกรรมส่งผลให้เกิดการเปลี่ยนแปลงในรูปแบบการผลิตและการค้าที่มีการใช้เทคโนโลยีมาช่วยในการเพิ่มประสิทธิภาพการผลิต การพาณิชย์อิเล็กทรอนิกส์กลายเป็นรูปแบบการค้าที่มีบทบาทมากขึ้น มีการยกระดับกระบวนการผลิตแบบอัตโนมัติไปสู่การใช้เทคโนโลยีที่ผสมผสานระหว่าง Information Technology กับ Operational Technology หรือที่เรียกว่า Internet of Things (เทคโนโลยีอินเทอร์เน็ตที่เชื่อมอุปกรณ์และเครื่องมือต่าง ๆ เช่น โทรศัพท์มือถือ รถยนต์ ตู้เย็น โทรทัศน์ และอื่น ๆ เข้าไว้ด้วยกัน) เพื่อผลิตสินค้าตามความต้องการของผู้บริโภคมากยิ่งขึ้น โดยหากภาคการผลิตที่ปรับตัวตามการเปลี่ยนแปลงของเทคโนโลยีไม่ทัน ขาดการลงทุนด้านการวิจัยและพัฒนา และนวัตกรรม จะทำให้ความสามารถในการแข่งขันลดลง

ความเชื่อมโยงกับเศรษฐกิจในระดับภูมิภาคและระดับโลกที่สูงขึ้น

1. แนวโน้มการพัฒนาเศรษฐกิจของประเทศเพื่อนบ้านมีการพัฒนาระบบเศรษฐกิจและเขตเศรษฐกิจพิเศษภายในประเทศ ซึ่งจะมีผลต่อทิศทางการวางแผนพัฒนาด้านโครงสร้างพื้นฐานของประเทศไทย ตลอดจนการปรับเปลี่ยนกฎ ระเบียบ กติกา ด้านการค้าการลงทุนที่มุ่งเน้นให้ความสำคัญกับเรื่องความโปร่งใสและสิ่งแวดล้อมมากขึ้น

2. การเปิดเสรีภายใต้ข้อตกลงประชาคมเศรษฐกิจอาเซียนในปี 2558 จะนำมาซึ่งโอกาสที่สำคัญ ๆ หลายประการต่อการยกระดับศักยภาพการขยายตัวของเศรษฐกิจไทย ได้แก่

1) การลดข้อจำกัดในด้านอุปสงค์ในประเทศ

2) โอกาสในการใช้ปัจจัยการผลิตและแรงงาน สำหรับการพัฒนาภาคเกษตรและอุตสาหกรรมที่ใช้แรงงานและวัตถุดิบเข้มข้นในการเพิ่มขีดความสามารถในการแข่งขันและพัฒนาตนเองไปสู่ระดับการผลิตที่สูงขึ้นทั้งการผลิตในประเทศและการใช้ฐานการผลิตในประเทศเพื่อนบ้าน

3) โอกาสในการใช้ความได้เปรียบด้านสถานที่ตั้งและด้านโครงสร้างพื้นฐานและโลจิสติกส์ในการขับเคลื่อนเศรษฐกิจให้เป็นศูนย์กลางทางการบริการและการผลิตภาคอุตสาหกรรมอนาคตในอนุภูมิภาคและในภูมิภาคในระยะต่อไป

3. การเปิดเสรีทางการค้ากับประเทศที่พัฒนาแล้ว จะมีการนำประเด็นด้านมาตรฐานของการค้าและบริการมาเป็นข้อกีดกันทางการค้าซึ่งผู้ประกอบการภายในประเทศ โดยเฉพาะวิสาหกิจขนาดกลางและขนาดย่อมต้องปรับตัวเพื่อพัฒนาผลิตภาพการผลิตและรูปแบบธุรกิจ พัฒนามาตรฐานของอุตสาหกรรม ตลอดจนพัฒนาสินค้าที่เป็นมิตรต่อสิ่งแวดล้อมและมีความรับผิดชอบต่อสังคม/ชุมชนมากขึ้น โดยแรงเหวี่ยงจากกระแสการเปิดเสรีทางการค้าจะก่อให้เกิดการเคลื่อนย้ายเงินทุน แนวโน้มราคาสินค้าเกษตรและสินค้าขั้นปฐม แรงกดดันจากการเพิ่มขึ้นของขีดความสามารถในการแข่งขันของประเทศต่าง ๆ ในอนุภูมิภาคโดยเฉพาะในการผลิตสินค้าเกษตร สินค้ากึ่งทุนและเทคโนโลยีเข้มข้น รวมทั้งแนวโน้มนโยบายและมาตรการการพัฒนาของภาครัฐที่ยังไม่ทั่วถึงยังมีแนวโน้มที่จะตอกย้ำปัญหาความเหลื่อมล้ำ ทางด้านรายได้ให้มีความรุนแรงมากขึ้นและเป็นอุปสรรคต่อการสร้างการเติบโตของเศรษฐกิจแบบทั่วถึง (Inclusive Growth) ซึ่งเป็นปัจจัยที่จำเป็นต่อการขยายตัวทางเศรษฐกิจที่ต่อเนื่องและยั่งยืน

4. ตลาดเงิน ตลาดทุน และเศรษฐกิจโลกยังมีความเสี่ยงที่จะผันผวนตลอดช่วงแผนพัฒนาเศรษฐกิจและสังคมแห่งชาติ ฉบับที่ 12 เนื่องจาก

1) ผลกระทบจากการปรับทิศทางนโยบายการเงินในสหรัฐอเมริกาในช่วงต้นแผนพัฒนาฯ และแนวโน้มการปรับทิศทางนโยบายการเงินในยุโรปในช่วงกลางถึงปลายแผนพัฒนาฯ

2) ปัญหาการสั่งสมหนี้สาธารณะในประเทศสำคัญๆ ในช่วงหลังวิกฤติเศรษฐกิจโลกที่มีความเสี่ยงจะพัฒนาไปสู่วิกฤติและสร้างผลกระทบต่อเสถียรภาพของระบบเศรษฐกิจและการเงินโลกหากมาตรการปฏิรูปในประเทศสำคัญๆ ของโลกไม่ประสบความสำเร็จอย่างเป็นรูปธรรม

5. ความเคลื่อนไหวของกระแสวัฒนธรรมโลก ความก้าวหน้าในการติดต่อสื่อสาร การขยายตัวของเครือข่ายทางสังคมออนไลน์ ส่งผลให้มีทั้งโอกาสและความเสี่ยง ต่อวิถีชีวิตทัศนคติ และความเชื่อในสังคม ตลอดจนความสัมพันธ์ระหว่างบุคคล กระบวนการเรียนรู้ และพฤติกรรมการบริโภคของคนในประเทศ

ส่วนที่ 3

การนำแผนพัฒนาท้องถิ่นไปสู่การปฏิบัติ

1. ยุทธศาสตร์การพัฒนาและแผนงาน

ที่	ยุทธศาสตร์	ด้าน	แผนงาน	หน่วยงาน รับผิดชอบหลัก	หน่วยงาน สนับสนุน
1	ด้านโครงสร้างพื้นฐาน	- การเศรษฐกิจ - บริการชุมชนและสังคม	1.1 แผนงานอุตสาหกรรมและการโยธา 1.2 แผนงานเคหะและชุมชน	กองช่าง กองช่าง	ทุกส่วน ราชการที่ เกี่ยวข้อง
2	ด้านคุณภาพชีวิต	- บริการชุมชนและสังคม - การดำเนินงานอื่น - บริหารทั่วไป - บริการชุมชนและสังคม - บริการชุมชนและสังคม - การเศรษฐกิจ - การเศรษฐกิจ	2.1 แผนงานสาธารณสุข 2.2 แผนงานงบกลาง 2.3 แผนงานการรักษาความสงบภายใน 2.4 แผนงานสร้างความเข้มแข็งของชุมชน 2.5 แผนงานสังคมสงเคราะห์ 2.6 แผนงานการเกษตร 2.7 แผนงานอุตสาหกรรมและการโยธา	สำนักปลัด สำนักปลัด สำนักปลัด สำนักปลัด สำนักปลัด สำนักปลัด	
3	ด้านการศึกษา ศาสนา ศิลปวัฒนธรรม	- บริการชุมชนและสังคม - บริการชุมชนและสังคม	3.1 แผนงานการศึกษา 3.2 แผนงานการศาสนา วัฒนธรรม และ นันทนาการ	สำนักปลัด สำนักปลัด	
4	ด้านทรัพยากรธรรมชาติและสิ่งแวดล้อม	- การเศรษฐกิจ - บริการชุมชนและสังคม	4.1 แผนงานการเกษตร 4.2 แผนงานเคหะและชุมชน	สำนักปลัด สำนักปลัด	
5	ด้านการท่องเที่ยวและกีฬา	- บริการชุมชนและสังคม - การเศรษฐกิจ	5.1 แผนงานการศาสนา วัฒนธรรม และ นันทนาการ 5.2 แผนงานอุตสาหกรรมและการโยธา	สำนักปลัด กองช่าง	
6	ด้านการบริหารจัดการ ท้องถิ่นที่ดี	- บริหารทั่วไป - การเศรษฐกิจ	6.1 แผนงานบริหารงานทั่วไป 6.2 แผนงานอุตสาหกรรมและการโยธา	สำนักปลัด กองช่าง	

2. บัญชีโครงการพัฒนาท้องถิ่น

แบบ ผ. 01

บัญชีสรุปโครงการ
แผนพัฒนาท้องถิ่น (พ.ศ. 2566 - 2570)
องค์การบริหารส่วนตำบลเขาหัวควาย อำเภอพุนพิน จังหวัดสุราษฎร์ธานี

ยุทธศาสตร์	ปี 2566		ปี 2567		ปี 2568		ปี 2569		ปี 2570		รวม 5 ปี	
	จำนวนโครงการ	งบประมาณ (บาท)	จำนวนโครงการ	งบประมาณ (บาท)	จำนวนโครงการ	งบประมาณ (บาท)	จำนวนโครงการ	งบประมาณ (บาท)	จำนวนโครงการ	งบประมาณ (บาท)	จำนวนโครงการ	งบประมาณ (บาท)
1. ยุทธศาสตร์การพัฒนาด้านโครงสร้างพื้นฐาน												
1.1 แผนงานอุตสาหกรรมและการโยธา	34	17,415,000	39	18,330,000	34	15,080,000	40	18,540,000	31	15,640,000	178	85,005,000
1.2 แผนงานเคหะและชุมชน	22	21,300,000	14	16,400,000	14	16,300,000	11	14,800,000	14	16,300,000	75	85,100,000
รวม	56	38,715,000	53	34,730,000	48	31,380,000	51	33,340,000	45	31,940,000	253	170,105,000
2. ยุทธศาสตร์การพัฒนาด้านคุณภาพชีวิต												
2.1 แผนงานสาธารณสุข	6	510,000	6	510,000	6	510,000	6	510,000	6	510,000	30	2,550,000
2.2 แผนงานงบบกลาง	8	8,965,000	8	9,505,200	8	10,025,400	8	10,545,600	8	11,065,800	40	50,107,000
2.3 แผนงานการรักษาความสงบภายใน	9	1,780,000	9	1,780,000	9	1,780,000	9	1,780,000	9	1,780,000	45	8,900,000
2.4 แผนงานสร้างความเข้มแข็งของชุมชน	7	290,000	7	290,000	7	290,000	7	290,000	7	290,000	35	1,450,000
2.5 แผนงานสังคมสงเคราะห์	2	150,000	2	150,000	2	150,000	2	150,000	2	150,000	10	750,000
2.6 แผนงานการเกษตร	1	100,000	1	100,000	1	100,000	1	100,000	1	100,000	5	500,000
2.7 แผนงานอุตสาหกรรมและการโยธา	1	500,000	2	650,000	1	500,000	2	650,000	1	500,000	7	2,800,000
รวม	34	12,295,000	35	12,985,200	34	13,355,400	35	14,025,600	34	14,395,800	172	67,057,000
3. ยุทธศาสตร์การพัฒนาด้านการศึกษา ศาสนา ศิลปวัฒนธรรม												
3.1 แผนงานการศึกษา	3	2,220,000	3	2,370,000	3	2,520,000	3	2,670,000	3	2,820,000	15	12,600,000
3.2 แผนงานการศาสนา วัฒนธรรม และนันทนาการ	3	140,000	3	140,000	3	140,000	3	140,000	3	140,000	15	700,000
รวม	6	2,360,000	6	2,510,000	6	2,660,000	6	2,810,000	6	2,960,000	30	13,300,000
4. ยุทธศาสตร์การพัฒนาด้านทรัพยากรธรรมชาติและสิ่งแวดล้อม												
4.1 แผนงานการเกษตร	2	60,000	2	60,000	2	60,000	2	60,000	2	60,000	10	300,000
4.2 แผนงานเคหะและชุมชน	1	80,000	1	80,000	1	80,000	1	80,000	1	80,000	5	400,000
รวม	3	140,000	3	140,000	3	140,000	3	140,000	3	140,000	15	700,000
5. ยุทธศาสตร์การพัฒนาด้านการท่องเที่ยวและกีฬา												
5.1 แผนงานการศาสนา วัฒนธรรม และนันทนาการ	3	330,000	3	330,000	3	330,000	3	330,000	3	330,000	15	1,650,000
5.2 แผนงานอุตสาหกรรมและการโยธา	-	-	2	1,500,000	2	1,000,000	3	3,300,000	1	500,000	8	6,300,000
รวม	3	330,000	5	1,830,000	5	1,330,000	6	3,630,000	4	830,000	23	7,950,000
6. ยุทธศาสตร์การพัฒนาด้านการบริหารจัดการท้องถิ่นที่ดี												
6.1 แผนงานบริหารงานทั่วไป	14	1,370,000	16	1,690,000	15	1,670,000	16	1,940,000	15	1,920,000	76	8,590,000
6.2 แผนงานอุตสาหกรรมและการโยธา	-	-	1	500,000	1	500,000	2	3,500,000	1	500,000	5	5,000,000
รวม	14	1,370,000	17	2,190,000	16	2,170,000	18	5,440,000	16	2,420,000	81	13,590,000
รวมทั้งสิ้น	116	55,210,000	119	54,385,200	112	51,035,400	119	59,385,600	108	52,685,800	574	272,702,000

รายละเอียดโครงการพัฒนา

แผนพัฒนาท้องถิ่น (พ.ศ. 2566 - 2570)

องค์การบริหารส่วนตำบลเขาหัวควาย อำเภอพุนพิน จังหวัดสุราษฎร์ธานี

ยุทธศาสตร์จังหวัดที่ 3 ยุทธศาสตร์การเชื่อมโยงเส้นทางคมนาคมและศูนย์โลจิสติกส์ภาคใต้ตอนบน และยุทธศาสตร์จังหวัดที่ 4 ยุทธศาสตร์การพัฒนาสังคมปลอดภัย คุณภาพชีวิตที่ดี และมีศักยภาพในการแข่งขัน

ยุทธศาสตร์การพัฒนาขององค์กรปกครองส่วนท้องถิ่นในเขตจังหวัดที่ 1 ยุทธศาสตร์การพัฒนาด้านโครงสร้างพื้นฐาน และ 2 ยุทธศาสตร์การพัฒนาด้านคุณภาพชีวิต

1. ยุทธศาสตร์การพัฒนาด้านโครงสร้างพื้นฐาน

1.1 แผนงานอุตสาหกรรมและการโยธา

หมู่ที่ 1

ที่	โครงการ	วัตถุประสงค์	เป้าหมาย (ผลผลิตของโครงการ)	งบประมาณ					ตัวชี้วัด (KPI)	ผลที่คาดว่าจะได้รับ	หน่วยงาน รับผิดชอบหลัก
				2566 (บาท)	2567 (บาท)	2568 (บาท)	2569 (บาท)	2570 (บาท)			
1	โครงการปรับปรุงถนน คสล. สายท่าทับจีน - ปากแพรก หมู่ที่ 1	เพื่อให้ประชาชนได้รับความสะดวก ในการคมนาคมสัญจร	ปรับปรุงถนน คสล. ขนาด กว้าง 4 เมตร ยาว 1,250 เมตร (ปีละ 250 ม.) หนา 0.15 เมตร	600,000	600,000	600,000	600,000	600,000	มีการปรับปรุงถนน เพิ่มขึ้น 1 ครั้ง	ประชาชนได้รับความสะดวก ในการคมนาคมสัญจร	กองช่าง
2	โครงการปรับปรุงถนน คสล. สายบางไทร - คลองคึกฤทธิ์ หมู่ที่ 1	เพื่อให้ประชาชนได้รับความสะดวก ในการคมนาคมสัญจร	ปรับปรุงถนน คสล. ขนาด กว้าง 4 เมตร ยาว 1,250 เมตร(ปีละ250ม.) หนา 0.15 เมตร	600,000	600,000	600,000	600,000	600,000	มีการปรับปรุงถนน เพิ่มขึ้น 1 ครั้ง	ประชาชนได้รับความสะดวก ในการคมนาคมสัญจร	กองช่าง
3	โครงการก่อสร้างถนน คสล. หมู่ที่ 1	เพื่อให้ประชาชนได้รับความสะดวก ในการคมนาคมสัญจร	ก่อสร้างถนน คสล. ขนาด กว้าง 5 เมตร ยาว 1,000 เมตร(ปีละ200ม.) หรือมีพื้นที่ไม่น้อยกว่า 5,000ตร.ม.(ปีละ1,000ตร.ม.) หนา 0.15 เมตร	600,000	600,000	600,000	600,000	600,000	มีเส้นทางคมนาคม เพิ่มขึ้น 1 เส้นทาง	ประชาชนได้รับความสะดวก ในการคมนาคมสัญจร	กองช่าง

1.1 แผนงานอุตสาหกรรมและการโยธา

หมู่ที่ 1

ที่	โครงการ	วัตถุประสงค์	เป้าหมาย (ผลผลิตของโครงการ)	งบประมาณ					ตัวชี้วัด (KPI)	ผลที่คาดว่าจะได้รับ	หน่วยงาน รับผิดชอบหลัก
				2566 (บาท)	2567 (บาท)	2568 (บาท)	2569 (บาท)	2570 (บาท)			
4	โครงการปรับปรุงถนน คสล. สายเลียบบคลองบางไทร - คลองคึกฤทธิ์ หมู่ที่ 1	เพื่อให้ประชาชนได้รับความสะดวก ในการคมนาคมสัญจร	ปรับปรุงถนน คสล. ขนาด กว้าง 4 เมตร ยาว 400 เมตร หนา 0.15 เมตร	800,000	-	-	-	-	มีการปรับปรุงถนน เพิ่มขึ้น 1 ครั้ง	ประชาชนได้รับความสะดวก ในการคมนาคมสัญจร	กองช่าง
5	โครงการก่อสร้างถนน คสล. สายบ้านนางจรูญ หมู่ที่ 1	เพื่อให้ประชาชนได้รับความสะดวก ในการคมนาคมสัญจร	ก่อสร้างถนน คสล. ขนาด กว้าง 4 เมตร ยาว 250 เมตร หนา 0.15 เมตร	600,000	-	-	-	-	มีเส้นทางคมนาคม เพิ่มขึ้น 1 เส้นทาง	ประชาชนได้รับความสะดวก ในการคมนาคมสัญจร	กองช่าง
6	โครงการก่อสร้างรางระบายน้ำ สายท่าทัพจีน - ปากแพรก หมู่ที่ 1	เพื่อแก้ไขปัญหาหน้าท่วมขัง	ก่อสร้างรางระบายน้ำ คสล. ยาว 300 ม. (ปีละ 150 เมตร)	-	-	550,000	-	550,000	มีการก่อสร้าง รางระบายน้ำ เพิ่มขึ้น 1 แห่ง	การระบายน้ำสะดวกขึ้น	กองช่าง
7	โครงการขุดลอกคลองบางไทร - คลองคึกฤทธิ์ หมู่ที่ 1	เพื่อแก้ไขปัญหาการระบายน้ำ	ขุดลอกคลองบางไทร - คลองคึกฤทธิ์ ยาว 2,000 เมตร	-	-	-	500,000	-	มีการขุดลอกคลอง เพิ่มขึ้น 1 ครั้ง	การระบายน้ำสะดวกขึ้น	กองช่าง
8	โครงการปรับปรุงท่อเมนตึประปา บ้านนายอนุกุล หมู่ที่ 1	เพื่อให้ประชาชนมีน้ำประปา เพื่อการอุปโภคและบริโภค อย่างเพียงพอ	ปรับปรุงท่อเมนตึประปา ระยะทาง 3,500 เมตร	-	-	-	400,000	-	มีการปรับปรุง ท่อเมนตึประปา เพิ่มขึ้น 1 ครั้ง	ประชาชนมีน้ำประปา สำหรับอุปโภคและบริโภค เพียงพอ	กองช่าง
รวม	8 โครงการ			3,200,000	1,800,000	2,350,000	2,700,000	2,350,000			

1.1 แผนงานอุตสาหกรรมและการโยธา

หมู่ที่ 2

ที่	โครงการ	วัตถุประสงค์	เป้าหมาย (ผลผลิตของโครงการ)	งบประมาณ					ตัวชี้วัด (KPI)	ผลที่คาดว่าจะได้รับ	หน่วยงาน รับผิดชอบหลัก
				2566 (บาท)	2567 (บาท)	2568 (บาท)	2569 (บาท)	2570 (บาท)			
1	โครงการปรับปรุงถนน คสล. สายบางหิน - ปากแพรก หมู่ที่ 2	เพื่อให้ประชาชนได้รับความสะดวก ในการคมนาคมสัญจร	ปรับปรุงถนน คสล. กว้าง 4.00 เมตร ยาว 250 เมตร หนา 0.15 เมตร	-	600,000	-	-	-	มีการปรับปรุงถนน เพิ่มขึ้น 1 ครั้ง	ประชาชนได้รับความสะดวก ในการคมนาคมสัญจร	กองช่าง
2	โครงการก่อสร้างถนน คสล. ซอยสุขสวัสดิ์ หมู่ที่ 2	เพื่อให้ประชาชนได้รับความสะดวก ในการคมนาคมสัญจร	ก่อสร้างถนน คสล. กว้าง 4.00 เมตร ยาว 500 เมตร ปีละ(250 ม.) หนา 0.15 เมตร	-	600,000	-	600,000	-	มีเส้นทางคมนาคม เพิ่มขึ้น 1 เส้นทาง	ประชาชนได้รับความสะดวก ในการคมนาคมสัญจร	กองช่าง
3	โครงการก่อสร้างถนน คสล. ซอยสุขสวัสดิ์ หมู่ที่ 2	เพื่อให้ประชาชนได้รับความสะดวก ในการคมนาคมสัญจร	ก่อสร้างถนน คสล. กว้าง 3.50 เมตร ยาว 120 เมตร หนา 0.15 เมตร	-	-	-	260,000	-	มีเส้นทางคมนาคม เพิ่มขึ้น 1 เส้นทาง	ประชาชนได้รับความสะดวก ในการคมนาคมสัญจร	กองช่าง
4	โครงการก่อสร้างถนน คสล. หมู่ที่ 2	เพื่อให้ประชาชนได้รับความสะดวก ในการคมนาคมสัญจร	ก่อสร้างถนน คสล. กว้าง 4.00 เมตร ยาว 750 เมตร (ปีละ250ม.) หนา 0.15 เมตร ในพื้นที่หมู่ที่ 2	600,000	-	600,000	-	600,000	มีเส้นทางคมนาคม เพิ่มขึ้น 1 เส้นทาง	ประชาชนได้รับความสะดวก ในการคมนาคมสัญจร	กองช่าง
5	โครงการบุกเบิกถนน ซอยสุขสวัสดิ์ หมู่ที่ 2	เพื่อให้ประชาชนได้รับความสะดวก ในการคมนาคมสัญจร	บุกเบิกถนนหินคลุก กว้าง 4.00 เมตร ระยะทาง 100 เมตร	-	-	-	-	150,000	มีเส้นทางคมนาคม เพิ่มขึ้น 1 เส้นทาง	ประชาชนได้รับความสะดวก ในการคมนาคมสัญจร	กองช่าง

1.1 แผนงานอุตสาหกรรมและการโยธา

หมู่ที่ 2

ที่	โครงการ	วัตถุประสงค์	เป้าหมาย (ผลผลิตของโครงการ)	งบประมาณ					ตัวชี้วัด (KPI)	ผลที่คาดว่าจะได้รับ	หน่วยงาน รับผิดชอบหลัก
				2566 (บาท)	2567 (บาท)	2568 (บาท)	2569 (บาท)	2570 (บาท)			
6	โครงการบุกเบิกถนน หมู่ที่ 2	เพื่อให้ประชาชนได้รับความสะดวกในการคมนาคมสัญจร	บุกเบิกถนนหินคลุก กว้าง 4.00 เมตร ระยะทาง 800 เมตร (ปีละ 400 เมตร) ในพื้นที่หมู่ที่ 2	-	500,000	-	500,000	-	มีเส้นทางคมนาคมเพิ่มขึ้น 1 เส้นทาง	ประชาชนได้รับความสะดวกในการคมนาคมสัญจร	กองช่าง
7	โครงการปรับปรุงถนน คสล. สายหลังสถานีรถไฟ - บางหิน หมู่ที่ 2	เพื่อให้ประชาชนได้รับความสะดวกในการคมนาคมสัญจร	ปรับปรุงถนน คสล. กว้าง 4.00 เมตร ยาว 300 เมตร หนา 0.15 เมตร	780,000	-	-	-	-	มีการปรับปรุงถนนเพิ่มขึ้น 1 เส้นทาง	ประชาชนได้รับความสะดวกในการคมนาคมสัญจร	กองช่าง
8	โครงการปรับปรุงถนนขอยสุขสวัสดิ์ หมู่ที่ 2	เพื่อให้ประชาชนได้รับความสะดวกในการคมนาคมสัญจร	ปรับปรุงถนน คสล. กว้าง 4.00 เมตร ระยะทาง 400 เมตร	-	-	-	-	1,050,000	มีการปรับปรุงถนนเพิ่มขึ้น 1 เส้นทาง	ประชาชนได้รับความสะดวกในการคมนาคมสัญจร	กองช่าง
9	โครงการปรับปรุงถนน คสล. หมู่ที่ 2	เพื่อให้ประชาชนได้รับความสะดวกในการคมนาคมสัญจร	ปรับปรุงถนน คสล. กว้าง 4.00 เมตร ยาว 600 เมตร (ปีละ 300ม.) หนา 0.15 เมตร ในพื้นที่หมู่ที่ 2	-	780,000	-	780,000	-	มีการปรับปรุงถนนเพิ่มขึ้น 1 เส้นทาง	ประชาชนได้รับความสะดวกในการคมนาคมสัญจร	กองช่าง
10	โครงการก่อสร้างถนน คสล. สายหลังสถานีรถไฟ ขอย 1 หมู่ที่ 2	เพื่อให้ประชาชนได้รับความสะดวกในการคมนาคมสัญจร	ก่อสร้างถนน คสล. กว้าง 4.00 เมตร ยาว 250 เมตร หนา 0.15 เมตร	600,000	-	-	-	-	มีเส้นทางคมนาคมเพิ่มขึ้น 1 เส้นทาง	ประชาชนได้รับความสะดวกในการคมนาคมสัญจร	กองช่าง

1.1 แผนงานอุตสาหกรรมและการโยธา

หมู่ที่ 2

ที่	โครงการ	วัตถุประสงค์	เป้าหมาย (ผลผลิตของโครงการ)	งบประมาณ					ตัวชี้วัด (KPI)	ผลที่คาดว่าจะได้รับ	หน่วยงาน รับผิดชอบหลัก
				2566 (บาท)	2567 (บาท)	2568 (บาท)	2569 (บาท)	2570 (บาท)			
11	โครงการก่อสร้างถนน คสล. ซอยศูนย์เรียนรู้ หมู่ที่ 2	เพื่อให้ประชาชนได้รับความสะดวก ในการคมนาคมสัญจร	ก่อสร้างถนน คสล. กว้าง 4.00 เมตร ยาว 250 เมตร หนา 0.15 เมตร	600,000	-	-	-	-	มีเส้นทางคมนาคม เพิ่มขึ้น 1 เส้นทาง	ประชาชนได้รับความสะดวก ในการคมนาคมสัญจร	กองช่าง
12	โครงการก่อสร้างรางระบายน้ำ คสล. หมู่ที่ 2	เพื่อแก้ไขปัญหาหน้าท่วมขัง	ก่อสร้างรางระบายน้ำ คสล. ในพื้นที่หมู่ที่ 2 ระยะทาง 400 เมตร (ปีละ 200 เมตร)	-	700,000	-	700,000	-	มีการก่อสร้าง รางระบายน้ำ คสล. เพิ่มขึ้น 1 แห่ง	การระบายน้ำสะดวกขึ้น	กองช่าง
13	โครงการปรับปรุงรางระบายน้ำ ซอยหลังสถานีรถไฟ - บางหิน หมู่ที่ 2	เพื่อแก้ไขปัญหาหน้าท่วมขัง	ปรับปรุงรางระบายน้ำ	-	-	-	250,000	-	มีการปรับปรุง รางระบายน้ำ เพิ่มขึ้น 1 แห่ง	การระบายน้ำสะดวกขึ้น	กองช่าง
14	โครงการวางท่อระบายน้ำ คสล. สี่เหลี่ยมสำเร็จรูป ซอยหลังสถานีรถไฟ หมู่ที่ 2	เพื่อแก้ไขปัญหาหน้าท่วมขัง	วางท่อระบายน้ำ คสล. สี่เหลี่ยมสำเร็จรูป แบบ 1 ช่องทาง ขนาด1.80X1.80 ม. ยาว 30 เมตร	700,000	-	-	-	-	มีการวาง ท่อระบายน้ำ เพิ่มขึ้น 1 แห่ง	การระบายน้ำสะดวกขึ้น	กองช่าง
15	โครงการก่อสร้างท่อลอดเหลี่ยมคสล. ซอยตาพัน หมู่ที่ 2	เพื่อแก้ไขปัญหาหน้าท่วมขัง	ก่อสร้างท่อลอดเหลี่ยม คสล. จำนวน 1 ช่องทาง ขนาด 1.80 x 1.80 x 8 เมตร	-	-	500,000	-	-	มีการก่อสร้าง ท่อลอดเหลี่ยม คสล. เพิ่มขึ้น 1 แห่ง	การระบายน้ำสะดวกขึ้น	กองช่าง

1.1 แผนงานอุตสาหกรรมและการโยธา

หมู่ที่ 2

ที่	โครงการ	วัตถุประสงค์	เป้าหมาย (ผลผลิตของโครงการ)	งบประมาณ					ตัวชี้วัด (KPI)	ผลที่คาดว่าจะได้รับ	หน่วยงาน รับผิดชอบหลัก
				2566 (บาท)	2567 (บาท)	2568 (บาท)	2569 (บาท)	2570 (บาท)			
16	โครงการก่อสร้างรางระบายน้ำ พร้อมชุดระบายน้ำ ซอยยายแจ่ม (หลังอบต.) หมู่ที่ 2	เพื่อแก้ไขปัญหาหน้าท่วมขัง	ก่อสร้างรางระบายน้ำ ยาว 100 เมตร พร้อมชุดระบายน้ำ ยาว 100 เมตร	-	-	500,000	-	-	มีการก่อสร้าง รางระบายน้ำ พร้อม ชุดระบายน้ำ เพิ่มขึ้น 1 แห่ง	การระบายน้ำสะดวกขึ้น	กองช่าง
17	โครงการขุดลอกคูระบายน้ำ ซอยหลังสถานี - คลองคึกฤทธิ์ หมู่ที่ 2	เพื่อแก้ไขปัญหาหน้าท่วมขัง	ขุดลอกคูระบายน้ำ ระยะทาง 1,500 เมตร	-	-	200,000	-	-	มีการขุดลอก คูระบายน้ำ เพิ่มขึ้น 1 ครั้ง	การระบายน้ำสะดวกขึ้น	กองช่าง
18	โครงการขุดลอกคูระบายน้ำ ซอยตาพงษ์-คลองคึกฤทธิ์ หมู่ที่ 2	เพื่อแก้ไขปัญหาหน้าท่วมขัง	ขุดลอกคูระบายน้ำ ระยะทาง 1,500 เมตร	-	-	-	200,000	-	มีการขุดลอก คูระบายน้ำ เพิ่มขึ้น 1 ครั้ง	การระบายน้ำสะดวกขึ้น	กองช่าง
19	โครงการขุดลอกคูระบายน้ำ ซอยประชารวมจิต หมู่ที่ 2	เพื่อแก้ไขปัญหาหน้าท่วมขัง	ขุดลอกคูระบายน้ำ ระยะทาง 2,000 เมตร	-	-	-	250,000	-	มีการขุดลอก คูระบายน้ำ เพิ่มขึ้น 1 ครั้ง	การระบายน้ำสะดวกขึ้น	กองช่าง
20	โครงการขุดลอกคูระบายน้ำ หมู่ที่ 2	เพื่อแก้ไขปัญหาหน้าท่วมขัง	ขุดลอกคูระบายน้ำ ในพื้นที่หมู่ที่ 2 ระยะทาง 4,000 เมตร (ปีละ 2,000 เมตร)	-	250,000	-	-	250,000	มีการขุดลอก คูระบายน้ำ เพิ่มขึ้น 1 ครั้ง	การระบายน้ำสะดวกขึ้น	กองช่าง
21	โครงการขุดลอกคลองคึกฤทธิ์ หมู่ที่ 2	เพื่อให้การระบายน้ำสะดวก	ขุดลอกคลอง ระยะทาง 2,000 เมตร	-	-	250,000	-	-	มีการขุดลอกคลอง เพิ่มขึ้น 1 ครั้ง	การระบายน้ำสะดวกขึ้น	กองช่าง

1.1 แผนงานอุตสาหกรรมและการโยธา

หมู่ที่ 2

ที่	โครงการ	วัตถุประสงค์	เป้าหมาย (ผลผลิตของโครงการ)	งบประมาณ					ตัวชี้วัด (KPI)	ผลที่คาดว่าจะได้รับ	หน่วยงาน รับผิดชอบหลัก
				2566 (บาท)	2567 (บาท)	2568 (บาท)	2569 (บาท)	2570 (บาท)			
22	โครงการขุดเจาะบ่อบาดาล หมู่ที่ 2	เพื่อให้ประชาชนมีแหล่งน้ำ สำหรับอุปโภคและบริโภค เพียงพอและทั่วถึง	ขุดเจาะบ่อบาดาล ขนาดเส้นผ่าศูนย์กลาง 6 นิ้ว ลึก 80 - 100 เมตร	350,000	350,000	350,000	350,000	350,000	มีการขุดเจาะ บ่อบาดาล เพิ่มขึ้น 1 บ่อ	ประชาชนมีแหล่งน้ำ สำหรับอุปโภคและบริโภค เพียงพอ ทั่วถึง	กองช่าง
23	โครงการปรับปรุงระบบประปา หมู่ที่ 2	เพื่อให้ประชาชนมีน้ำประปา เพื่อการอุปโภคและบริโภค เพียงพอและทั่วถึง	ปรับปรุงระบบประปา เช่น ฐานถังแชมเปญ ถังแชมเปญ ถังกรองสนิม และระบบอื่นๆ	500,000	500,000	500,000	500,000	500,000	มีการปรับปรุง ระบบประปา เพิ่มขึ้น 1 ครั้ง	ประชาชนมีน้ำประปา สำหรับอุปโภคและบริโภค ทั่วถึง	กองช่าง
24	โครงการปรับปรุงท่อเมนตประปา บริเวณหน้าบ้านพักไฟฟ้า บริเวณซอยสุขสวัสดิ์ บริเวณ รพ.สต.-ประชาร่วมจิต บริเวณหลังสถานีรถไฟ บริเวณบางหิน หมู่ที่ 2	เพื่อให้ประชาชนมีน้ำประปา เพื่อการอุปโภคและบริโภค เพียงพอทั่วถึง	ปรับปรุงท่อเมนตประปา บริเวณหน้าบ้านพักไฟฟ้าฯ บริเวณซอยสุขสวัสดิ์ บริเวณรพ.สต.-ประชาร่วมจิต บริเวณหลังสถานีรถไฟ บริเวณบางหิน ระยะทาง 5,000 เมตร (ปีละ 1,000 เมตร)	180,000	180,000	180,000	180,000	180,000	มีการปรับปรุง ท่อเมนตประปา เพิ่มขึ้น 1 ครั้ง	ประชาชนมีน้ำประปาเพื่อ การอุปโภคและบริโภค เพียงพอ	กองช่าง
25	โครงการปรับปรุงท่อเมนตประปา หมู่ที่ 2	เพื่อให้ประชาชนมีน้ำประปา ใช้อุปโภคและบริโภคอย่างเพียงพอ	ปรับปรุงท่อเมนตประปา ระยะทาง 5,000 เมตร (ปีละ 1,000 เมตร)	180,000	180,000	180,000	180,000	180,000	มีการปรับปรุง ท่อเมนตประปา เพิ่มขึ้น 1 แห่ง	ประชาชนมีน้ำประปา ใช้อุปโภคและบริโภค อย่างเพียงพอ	กองช่าง
26	โครงการก่อสร้างระบบประปา หมู่ที่ 2	เพื่อให้ประชาชนมีน้ำประปา เพื่อการอุปโภคและบริโภค เพียงพอทั่วถึง	ก่อสร้างฐานถังแชมเปญ ติดตั้งถังแชมเปญ ขนาด 20 ลบ.ม. พร้อมถังกรอง และอุปกรณ์	550,000	550,000	550,000	550,000	550,000	มีระบบประปา เพิ่มขึ้น 1 แห่ง	ประชาชนมีน้ำประปา สำหรับอุปโภคและบริโภค ทั่วถึงและเพียงพอ	กองช่าง

1.1 แผนงานอุตสาหกรรมและการโยธา

หมู่ที่ 2

ที่	โครงการ	วัตถุประสงค์	เป้าหมาย (ผลผลิตของโครงการ)	งบประมาณ					ตัวชี้วัด (KPI)	ผลที่คาดว่าจะได้รับ	หน่วยงาน รับผิดชอบหลัก
				2566 (บาท)	2567 (บาท)	2568 (บาท)	2569 (บาท)	2570 (บาท)			
27	โครงการขยายเขตประปา สายบ้านครูจืด - บ้านลือชัย หมู่ที่ 2	เพื่อให้ประชาชนมีน้ำประปา เพื่อการอุปโภคและบริโภค เพียงพอทั่วถึง	วางท่อเมนตีพีวีซีขนาด เส้นผ่าศูนย์กลาง 2.00 นิ้ว ระยะทาง 300 เมตร (บ้านครูจืด - บ้านลือชัย)	-	100,000	-	-	-	มีการขยายเขต ประปา เพิ่มขึ้น 1 แห่ง	ประชาชนมีน้ำประปา สำหรับอุปโภคและบริโภค ทั่วถึง	กองช่าง
28	โครงการขยายเขตประปา ซอยตาพงษ์ หมู่ที่ 2	เพื่อให้ประชาชนมีน้ำประปา เพื่อการอุปโภคและบริโภค เพียงพอทั่วถึง	วางท่อเมนตีพีวีซีขนาด เส้นผ่าศูนย์กลาง 2.00 นิ้ว ระยะทาง 200 เมตร	75,000	-	-	-	-	มีการขยายเขต ประปา เพิ่มขึ้น 1 แห่ง	ประชาชนมีน้ำประปา สำหรับอุปโภคและบริโภค ทั่วถึง	กองช่าง
29	โครงการขยายเขตประปา หมู่ที่ 2	เพื่อให้ประชาชนมีน้ำประปา เพื่อการอุปโภคและบริโภค เพียงพอทั่วถึง	วางท่อเมนตีพีวีซีขนาด เส้นผ่าศูนย์กลาง 2.00 นิ้ว ระยะทาง 3,000 เมตร (ปีละ 1,000 เมตร)	-	180,000	180,000	-	180,000	มีการขยายเขต ประปา เพิ่มขึ้น 1 แห่ง	ประชาชนมีน้ำประปา สำหรับอุปโภคและบริโภค ทั่วถึง	กองช่าง
รวม	29 โครงการ			5,115,000	5,470,000	3,990,000	5,300,000	3,990,000			

1.1 แผนงานอุตสาหกรรมและการโยธา

หมู่ที่ 3

ที่	โครงการ	วัตถุประสงค์	เป้าหมาย (ผลผลิตของโครงการ)	งบประมาณ					ตัวชี้วัด (KPI)	ผลที่คาดว่าจะได้รับ	หน่วยงาน รับผิดชอบหลัก
				2566 (บาท)	2567 (บาท)	2568 (บาท)	2569 (บาท)	2570 (บาท)			
1	โครงการก่อสร้างถนน คสล. ซอยช่องเกียบ - ต้นบก หมู่ที่ 3	เพื่อให้ประชาชนได้รับความสะดวก ในการคมนาคมสัญจร	ก่อสร้างถนน คสล. กว้าง 4.00 เมตร ยาว 250 เมตร หนา 0.15 เมตร	-	600,000	-	-	-	มีเส้นทางคมนาคม เพิ่มขึ้น 1 เส้นทาง	ประชาชนได้รับความสะดวก ในการคมนาคมสัญจร	กองช่าง
2	โครงการปรับปรุงถนน คสล. สายพังจิก - สีซัด หมู่ที่ 3	เพื่อให้ประชาชนได้รับความสะดวก ในการคมนาคมสัญจร	ปรับปรุงถนน คสล. กว้าง 4.00 เมตร ยาว 250 เมตร หนา 0.15 เมตร	600,000	-	-	-	-	มีการปรับปรุงถนน เพิ่มขึ้น 1 ครั้ง	ประชาชนได้รับความสะดวก ในการคมนาคมสัญจร	กองช่าง
3	โครงการก่อสร้างถนน คสล. ซอยช่องว่าน หมู่ที่ 3	เพื่อให้ประชาชนได้รับความสะดวก ในการคมนาคมสัญจร	ก่อสร้างถนน คสล. กว้าง 4.00 เมตร ยาว 250 เมตร หนา 0.15 เมตร	-	-	-	-	600,000	มีเส้นทางคมนาคม เพิ่มขึ้น 1 เส้นทาง	ประชาชนได้รับความสะดวก ในการคมนาคมสัญจร	กองช่าง
4	โครงการก่อสร้างถนน คสล. ซอยตาคลิ้น หมู่ที่ 3	เพื่อให้ประชาชนได้รับความสะดวก ในการคมนาคมสัญจร	ก่อสร้างถนน คสล. กว้าง 4.00 เมตร ยาว 250 เมตร หนา 0.15 เมตร	600,000	-	-	-	-	มีเส้นทางคมนาคม เพิ่มขึ้น 1 เส้นทาง	ประชาชนได้รับความสะดวก ในการคมนาคมสัญจร	กองช่าง
5	โครงการก่อสร้างถนน คสล. ซอยท่านาง 1 หมู่ที่ 3	เพื่อให้ประชาชนได้รับความสะดวก ในการคมนาคมสัญจร	ก่อสร้างถนน คสล. กว้าง 4.00 เมตร ยาว 250 เมตร หนา 0.15 เมตร	-	-	-	-	600,000	มีเส้นทางคมนาคม เพิ่มขึ้น 1 เส้นทาง	ประชาชนได้รับความสะดวก ในการคมนาคมสัญจร	กองช่าง

1.1 แผนงานอุตสาหกรรมและการโยธา

หมู่ที่ 3

ที่	โครงการ	วัตถุประสงค์	เป้าหมาย (ผลผลิตของโครงการ)	งบประมาณ					ตัวชี้วัด (KPI)	ผลที่คาดว่าจะได้รับ	หน่วยงาน รับผิดชอบหลัก
				2566 (บาท)	2567 (บาท)	2568 (บาท)	2569 (บาท)	2570 (บาท)			
6	โครงการก่อสร้างถนน คสล. หมู่ที่ 3	เพื่อให้ประชาชนได้รับความสะดวก ในการคมนาคมสัญจร	ก่อสร้างถนน คสล. กว้าง 4.00 เมตร ยาว 750 เมตร หนา 0.15 เมตร (ปีละ 250 เมตร)	600,000	-	600,000	-	600,000	มีเส้นทางคมนาคม เพิ่มขึ้น 1 เส้นทาง	ประชาชนได้รับความสะดวก ในการคมนาคมสัญจร	กองช่าง
7	โครงการปรับปรุงถนน ซอยตาคลิ้น หมู่ที่ 3	เพื่อให้ประชาชนได้รับความสะดวก ในการคมนาคมสัญจร	ปรับปรุงถนนหินคลุก กว้าง 4.00 เมตร ยาว 300 เมตร	200,000	-	-	-	-	มีการปรับปรุงถนน เพิ่มขึ้น 1 เส้นทาง	ประชาชนได้รับความสะดวก ในการคมนาคมสัญจร	กองช่าง
8	โครงการปรับปรุงถนน หมู่ที่ 3	เพื่อให้ประชาชนได้รับความสะดวก ในการคมนาคมสัญจร	ปรับปรุงถนนหินคลุก กว้าง 4.00 เมตร ระยะทาง600เมตร (ปีละ300ม.)	-	200,000	-	200,000	-	มีการปรับปรุงถนน เพิ่มขึ้น 1 เส้นทาง	ประชาชนได้รับความสะดวก ในการคมนาคมสัญจร	กองช่าง
9	โครงการบุกเบิกถนนหินคลุก ซอยช่องวาน หมู่ที่ 3	เพื่อให้ประชาชนได้รับความสะดวก ในการคมนาคมสัญจร	บุกเบิกถนนหินคลุก กว้าง 4.00 เมตร ระยะทาง 800 เมตร	-	-	-	960,000	-	มีเส้นทางคมนาคม เพิ่มขึ้น 1 เส้นทาง	ประชาชนได้รับความสะดวก ในการคมนาคมสัญจร	กองช่าง
10	โครงการบุกเบิกถนนหินคลุก สายสี่ขีด - เขาวลิต หมู่ที่ 3	เพื่อให้ประชาชนได้รับความสะดวก ในการคมนาคมสัญจร	บุกเบิกถนนหินคลุก กว้าง 5.00 เมตร ระยะทาง 600 เมตร	-	900,000	-	-	-	มีเส้นทางคมนาคม เพิ่มขึ้น 1 เส้นทาง	ประชาชนได้รับความสะดวก ในการคมนาคมสัญจร	กองช่าง
11	โครงการบุกเบิกถนนหินคลุก สายเขาขวาง - พังจิก ซอย 2 หมู่ที่ 3	เพื่อให้ประชาชนได้รับความสะดวก ในการคมนาคมสัญจร	บุกเบิกถนนหินคลุก กว้าง 4.00 เมตร ยาว 1,000 เมตร	-	1,000,000	-	-	-	มีเส้นทางคมนาคม เพิ่มขึ้น 1 เส้นทาง	ประชาชนได้รับความสะดวก ในการคมนาคมสัญจร	กองช่าง

1.1 แผนงานอุตสาหกรรมและการโยธา

หมู่ที่ 3

ที่	โครงการ	วัตถุประสงค์	เป้าหมาย (ผลผลิตของโครงการ)	งบประมาณ					ตัวชี้วัด (KPI)	ผลที่คาดว่าจะได้รับ	หน่วยงาน รับผิดชอบหลัก
				2566 (บาท)	2567 (บาท)	2568 (บาท)	2569 (บาท)	2570 (บาท)			
12	โครงการบุกเบิกถนนหินคลุก ซอยตาคลี หมู่ที่ 3	เพื่อให้ประชาชนได้รับความสะดวก ในการคมนาคมสัญจร	บุกเบิกถนนหินคลุก กว้าง 4.00 เมตร ยาว 250 เมตร หรือมีพื้นที่ไม่น้อยกว่า 1,000 ตารางเมตร	-	-	300,000	-	-	มีเส้นทางคมนาคม เพิ่มขึ้น 1 เส้นทาง	ประชาชนได้รับความสะดวก ในการคมนาคมสัญจร	กองช่าง
13	โครงการก่อสร้างถนน คสล. สายเขาขวาง - พังจิก ซอย 1 หมู่ที่ 3	เพื่อให้ประชาชนได้รับความสะดวก ในการคมนาคมสัญจร	ก่อสร้างถนน คสล. กว้าง 4.00 เมตร ยาว 300 เมตร	-	750,000	-	-	-	มีเส้นทางคมนาคม เพิ่มขึ้น 1 เส้นทาง	ประชาชนได้รับความสะดวก ในการคมนาคมสัญจร	กองช่าง
14	โครงการก่อสร้างรางระบายน้ำ คสล. หมู่ที่ 3	เพื่อแก้ไขปัญหาหน้าท่วมขัง	ก่อสร้างรางระบายน้ำ คสล. ระยะทาง 400 เมตร (ปีละ 200 เมตร)	-	-	700,000	-	700,000	มีการก่อสร้าง รางระบายน้ำ เพิ่มขึ้น 1 แห่ง	การระบายน้ำสะดวกขึ้น	กองช่าง
15	โครงการก่อสร้างรางระบายน้ำ คสล. สายเขาขวาง - พังจิก หมู่ที่ 3	เพื่อแก้ไขปัญหาหน้าท่วมขัง	ก่อสร้างรางระบายน้ำ คสล. แบบรางเปิด ระยะทาง 400 เมตร	-	-	-	-	500,000	มีการก่อสร้าง รางระบายน้ำ เพิ่มขึ้น 1 แห่ง	การระบายน้ำสะดวกขึ้น	กองช่าง
16	โครงการก่อสร้างรางระบายน้ำ คสล. สายท่านาง - สีซัด หมู่ที่ 3	เพื่อแก้ไขปัญหาหน้าท่วมขัง	ก่อสร้างรางระบายน้ำ คสล. ระยะทาง 100 เมตร (บ้านวรรณ)	-	-	350,000	-	-	มีการก่อสร้าง รางระบายน้ำ เพิ่มขึ้น 1 แห่ง	การระบายน้ำสะดวกขึ้น	กองช่าง
17	โครงการก่อสร้างรางระบายน้ำ คสล. สายท่านาง หมู่ที่ 3	เพื่อแก้ไขปัญหาหน้าท่วมขัง	ก่อสร้างรางระบายน้ำ คสล. ระยะทาง 600 เมตร (ปีละ 300 เมตร)	-	1,050,000	-	1,050,000	-	มีการก่อสร้าง รางระบายน้ำ เพิ่มขึ้น 1 แห่ง	การระบายน้ำสะดวกขึ้น	กองช่าง

1.1 แผนงานอุตสาหกรรมและการโยธา

หมู่ที่ 3

ที่	โครงการ	วัตถุประสงค์	เป้าหมาย (ผลผลิตของโครงการ)	งบประมาณ					ตัวชี้วัด (KPI)	ผลที่คาดว่าจะได้รับ	หน่วยงาน รับผิดชอบหลัก
				2566 (บาท)	2567 (บาท)	2568 (บาท)	2569 (บาท)	2570 (บาท)			
18	โครงการก่อสร้างรางระบายน้ำ ซอยช่องว่าง หมู่ที่ 3	เพื่อแก้ไขปัญหาหน้าท่วมขัง	ก่อสร้างรางระบายน้ำ (ลาดคอนกรีต) ระยะทาง 100 เมตร	-	300,000	-	-	-	มีการก่อสร้าง รางระบายน้ำ เพิ่มขึ้น 1 แห่ง	การระบายน้ำสะดวกขึ้น	กองช่าง
19	โครงการวางท่อระบายน้ำ คสล. สี่เหลี่ยมสำเร็จรูป บ้านนายลาน หมู่ที่ 3	เพื่อแก้ไขปัญหาหน้าท่วมขัง	วางท่อระบายน้ำ คสล. สี่เหลี่ยมสำเร็จรูปแบบ 2 ช่องทาง ขนาด 1.80X1.80ม. ยาว 15 ม.	700,000	-	-	-	-	มีการวางท่อ ระบายน้ำ เพิ่มขึ้น 1 แห่ง	การระบายน้ำสะดวกขึ้น	กองช่าง
20	โครงการขุดลอกคูระบายน้ำ หมู่ที่ 3	เพื่อแก้ไขปัญหาหน้าท่วมขัง	ขุดลอกคูระบายน้ำ ในพื้นที่หมู่ที่ 3	-	300,000	-	300,000	-	มีการขุดลอก คูระบายน้ำ เพิ่มขึ้น 1 ครั้ง	การระบายน้ำสะดวกขึ้น	กองช่าง
21	โครงการขุดเจาะบ่อบาดาล ซอยต้นบก หมู่ที่ 3	เพื่อให้ประชาชนมีแหล่งน้ำสำหรับ ใช้อุปโภคและบริโภคอย่างเพียงพอ และทั่วถึง	ขุดเจาะบ่อบาดาล เส้นผ่าศูนย์กลาง 6.00 นิ้ว ความลึก 80-100 เมตร	-	-	350,000	-	-	มีการขุดเจาะบ่อ บาดาล เพิ่มขึ้น 1 แห่ง	ประชาชนมีแหล่งน้ำสำหรับ ใช้อุปโภคและบริโภค อย่างเพียงพอ	กองช่าง
22	โครงการขุดเจาะบ่อบาดาล หมู่ที่ 3	เพื่อให้ประชาชนมีแหล่งน้ำสำหรับ ใช้อุปโภคและบริโภคอย่างเพียงพอ และทั่วถึง	ขุดเจาะบ่อบาดาล เส้นผ่าศูนย์กลาง 6.00 นิ้ว ความลึก 80-100 เมตร	-	350,000	-	350,000	-	มีการขุดเจาะบ่อ บาดาล เพิ่มขึ้น 1 แห่ง	ประชาชนมีแหล่งน้ำสำหรับ ใช้อุปโภคและบริโภค อย่างเพียงพอ	กองช่าง
23	โครงการปรับปรุงระบบประปาพังจิก หมู่ที่ 3	เพื่อให้ประชาชนมีน้ำประปา ใช้อุปโภคและบริโภคอย่างเพียงพอ	ปรับปรุงระบบประปา เช่น ฐานถังแชมเปญ ถังแชมเปญ ถังกรองสนิม และระบบอื่น ๆ	-	-	-	500,000	-	มีการปรับปรุง ระบบประปา เพิ่มขึ้น 1 ครั้ง	ประชาชนมีน้ำประปา ใช้อุปโภคและบริโภค อย่างเพียงพอ	กองช่าง
24	โครงการปรับปรุงระบบประปา หมู่ที่ 3	เพื่อให้ประชาชนมีน้ำประปา ใช้อุปโภคและบริโภคอย่างเพียงพอ	ปรับปรุงระบบประปา เช่น ฐานถังแชมเปญ ถังแชมเปญ ถังกรองสนิม และระบบอื่น ๆ	-	500,000	-	500,000	-	มีการปรับปรุง ระบบประปา เพิ่มขึ้น 1 ครั้ง	ประชาชนมีน้ำประปา ใช้อุปโภคและบริโภค อย่างเพียงพอ	กองช่าง

1.1 แผนงานอุตสาหกรรมและการโยธา

หมู่ที่ 3

ที่	โครงการ	วัตถุประสงค์	เป้าหมาย (ผลผลิตของโครงการ)	งบประมาณ					ตัวชี้วัด (KPI)	ผลที่คาดว่าจะได้รับ	หน่วยงาน รับผิดชอบหลัก
				2566 (บาท)	2567 (บาท)	2568 (บาท)	2569 (บาท)	2570 (บาท)			
25	โครงการปรับปรุงท่อเมนตประปา ซอยยายรม หมู่ที่ 3	เพื่อให้ประชาชนมีน้ำประปา ใช้อุปโภคและบริโภคอย่างเพียงพอ	ปรับปรุงท่อเมนตประปา ระยะทาง 4,000 เมตร (ปีละ 2,000 เมตร)	-	-	360,000	360,000	-	มีการปรับปรุง ท่อเมนตประปา เพิ่มขึ้น 1 แห่ง	ประชาชนมีน้ำประปา ใช้อุปโภคและบริโภค อย่างเพียงพอ	กองช่าง
26	โครงการปรับปรุงท่อเมนตประปา หมู่ที่ 3	เพื่อให้ประชาชนมีน้ำประปา ใช้อุปโภคและบริโภคอย่างเพียงพอ	ปรับปรุงท่อเมนตประปา ระยะทาง 6,000 เมตร (ปีละ 3,000 เมตร)	-	400,000	-	400,000	-	มีการปรับปรุง ท่อเมนตประปา เพิ่มขึ้น 1 แห่ง	ประชาชนมีน้ำประปา ใช้อุปโภคและบริโภค อย่างเพียงพอ	กองช่าง
27	โครงการก่อสร้างระบบประปา หมู่ที่ 3	เพื่อให้ประชาชนมีน้ำประปา ใช้อุปโภคและบริโภคอย่างเพียงพอ	ก่อสร้างฐานถังแชมเปญ ติดตั้งถังแชมเปญ ขนาด 20 ลบ.ม. พร้อมถังกรอง และอุปกรณ์	-	-	550,000	-	-	มีการก่อสร้าง ระบบประปา เพิ่มขึ้น 1 แห่ง	ประชาชนมีน้ำประปา ใช้อุปโภคและบริโภค อย่างเพียงพอ	กองช่าง
28	โครงการขยายเขตประปา หมู่ที่ 3	เพื่อให้ประชาชนมีน้ำประปา ใช้อุปโภคและบริโภคอย่างเพียงพอ	วางท่อเมนตพีวีซีขนาด เส้นผ่าศูนย์กลาง 2.00 นิ้ว ในพื้นที่หมู่ที่ 3 ระยะทาง 2,000 เมตร (ปีละ1,000ม.)	-	180,000	-	180,000	-	มีการขยายเขต ประปา เพิ่มขึ้น 1 ครั้ง	ประชาชนมีน้ำประปา สำหรับอุปโภคและบริโภค ทั่วถึงเพียงพอ	กองช่าง
29	โครงการขยายเขตประปา สายท่านาง หมู่ที่ 3	เพื่อให้ประชาชนมีน้ำประปา ใช้อุปโภคและบริโภคอย่างเพียงพอ	วางท่อเมนตพีวีซีขนาด เส้นผ่าศูนย์กลาง 2.00 นิ้ว ระยะทาง 500 เมตร	-	90,000	-	-	-	มีการขยายเขต ประปา เพิ่มขึ้น 1 ครั้ง	ประชาชนมีน้ำประปา สำหรับอุปโภคและบริโภค ทั่วถึงเพียงพอ	กองช่าง
30	โครงการขยายเขตประปา ซอยยายรม หมู่ที่ 3	เพื่อให้ประชาชนมีน้ำประปา ใช้อุปโภคและบริโภคอย่างเพียงพอ	วางท่อเมนตพีวีซีขนาด เส้นผ่าศูนย์กลาง 2.00 นิ้ว ระยะทาง 1,000 เมตร	-	-	180,000	-	-	มีการขยายเขต ประปา เพิ่มขึ้น 1 ครั้ง	ประชาชนมีน้ำประปา สำหรับอุปโภคและบริโภค ทั่วถึงเพียงพอ	กองช่าง
รวม	30 โครงการ			2,700,000	6,620,000	3,390,000	4,800,000	3,000,000			

1.1 แผนงานอุตสาหกรรมและการโยธา

หมู่ที่ 4

ที่	โครงการ	วัตถุประสงค์	เป้าหมาย (ผลผลิตของโครงการ)	งบประมาณ					ตัวชี้วัด (KPI)	ผลที่คาดว่าจะได้รับ	หน่วยงาน รับผิดชอบหลัก
				2566 (บาท)	2567 (บาท)	2568 (บาท)	2569 (บาท)	2570 (บาท)			
1	โครงการก่อสร้างถนน คสล. สายเขาขวาง - สายต้นไผ หมู่ที่ 4	เพื่อให้ประชาชนได้รับความสะดวก ในการคมนาคมสัญจร	ก่อสร้างถนน คสล. กว้าง 5.00 เมตร ยาว 400 เมตร (ปีละ200ม.) หนา 0.15 เมตร	-	-	700,000	-	700,000	มีเส้นทางคมนาคม เพิ่มขึ้น 1 เส้นทาง	ประชาชนได้รับความสะดวก ในการคมนาคมสัญจร	กองช่าง
2	โครงการก่อสร้างถนน คสล. ซอยห้วยมงคล - ซอยตาเขียน หมู่ที่ 4	เพื่อให้ประชาชนได้รับความสะดวก ในการคมนาคมสัญจร	ก่อสร้างถนน คสล. กว้าง 4.00 เมตร ยาว 200 เมตร หนา 0.15 เมตร	-	-	-	480,000	-	มีเส้นทางคมนาคม เพิ่มขึ้น 1 เส้นทาง	ประชาชนได้รับความสะดวก ในการคมนาคมสัญจร	กองช่าง
3	โครงการก่อสร้างถนน คสล. ซอยแหลมยาง หมู่ที่ 4	เพื่อให้ประชาชนได้รับความสะดวก ในการคมนาคมสัญจร	ก่อสร้างถนน คสล. กว้าง 4.00 เมตร ยาว 200 เมตร (แยกซ้าย) หนา 0.15 เมตร	-	-	-	-	480,000	มีเส้นทางคมนาคม เพิ่มขึ้น 1 เส้นทาง	ประชาชนได้รับความสะดวก ในการคมนาคมสัญจร	กองช่าง
4	โครงการก่อสร้างถนน คสล. หมู่ที่ 4	เพื่อให้ประชาชนได้รับความสะดวก ในการคมนาคมสัญจร	ก่อสร้างถนน คสล. กว้าง 4.00 เมตร ยาว 1,250 เมตร(ปีละ250ม.) หนา 0.15 เมตร หรือมีพื้นที่ไม่น้อยกว่า (5,000 ตร.ม.)	600,000	600,000	600,000	600,000	600,000	มีเส้นทางคมนาคม เพิ่มขึ้น 1 เส้นทาง	ประชาชนได้รับความสะดวก ในการคมนาคมสัญจร	กองช่าง
5	โครงการปรับปรุงถนน ซอยป่าค้อ หมู่ที่ 4	ประชาชนได้รับความสะดวก ในการคมนาคมสัญจร	ขยายไหล่ถนน คสล. ข้างละ 0.50 เมตร ยาว 800 เมตร	-	-	-	500,000	-	มีการขยายไหล่ทาง เพิ่มขึ้น 1 เส้นทาง	ประชาชนได้รับความสะดวก ในการคมนาคมสัญจร	กองช่าง

1.1 แผนงานอุตสาหกรรมและการโยธา

หมู่ที่ 4

ที่	โครงการ	วัตถุประสงค์	เป้าหมาย (ผลผลิตของโครงการ)	งบประมาณ					ตัวชี้วัด (KPI)	ผลที่คาดว่าจะได้รับ	หน่วยงาน รับผิดชอบหลัก
				2566 (บาท)	2567 (บาท)	2568 (บาท)	2569 (บาท)	2570 (บาท)			
6	โครงการปรับปรุงถนน ซอยยายภาส หมู่ที่ 4	เพื่อให้ประชาชนได้รับความสะดวก ในการคมนาคมสัญจร	ปรับปรุงถนนหินคลุก กว้าง 4.00 เมตร ยาว 400 เมตร	-	-	320,000	-	-	มีการปรับปรุงถนน หินคลุก เพิ่มขึ้น 1 ครั้ง	ประชาชนได้รับความสะดวก ในการคมนาคมสัญจร	กองช่าง
7	โครงการปรับปรุงถนน ซอยตาเขียน หมู่ที่ 4	เพื่อให้ประชาชนได้รับความสะดวก ในการคมนาคมสัญจร	ปรับปรุงถนนหินคลุก กว้าง 4.00 เมตร ยาว 600 เมตร	-	480,000	-	-	-	มีการปรับปรุงถนน หินคลุก เพิ่มขึ้น 1 ครั้ง	ประชาชนได้รับความสะดวก ในการคมนาคมสัญจร	กองช่าง
8	โครงการปรับปรุงถนน ซอยแหลมยาง หมู่ที่ 4	เพื่อให้ประชาชนได้รับความสะดวก ในการคมนาคมสัญจร	ปรับปรุงถนนหินคลุก กว้าง 4.00 เมตร ยาว 700 เมตร	-	-	-	-	560,000	มีการปรับปรุงถนน หินคลุก เพิ่มขึ้น 1 ครั้ง	ประชาชนได้รับความสะดวก ในการคมนาคมสัญจร	กองช่าง
9	โครงการปรับปรุงถนน ซอยเจริญเวช 3 หมู่ที่ 4	เพื่อให้ประชาชนได้รับความสะดวก ในการคมนาคมสัญจร	ปรับปรุงถนนหินคลุก กว้าง 4.00 เมตร ยาว 500 เมตร	-	400,000	-	-	-	มีการปรับปรุงถนน หินคลุก เพิ่มขึ้น 1 ครั้ง	ประชาชนได้รับความสะดวก ในการคมนาคมสัญจร	กองช่าง
10	โครงการก่อสร้างถนน คสล. ซอยนายปัญญา หมู่ที่ 4	เพื่อให้ประชาชนได้รับความสะดวก ในการคมนาคมสัญจร	ก่อสร้างถนน คสล. กว้าง 4.00 ม. ยาว 250 ม. หรือมี พื้นที่ไม่น้อยกว่า 1,000 ตร.ม.	600,000	-	-	-	-	มีเส้นทางคมนาคม เพิ่มขึ้น 1 เส้นทาง	ประชาชนได้รับความสะดวก ในการคมนาคมสัญจร	กองช่าง
11	โครงการปรับปรุงถนน หมู่ที่ 4	เพื่อให้ประชาชนได้รับความสะดวก ในการคมนาคมสัญจร	ปรับปรุงถนนหินคลุก ในพื้นที่หมู่ที่ 4 กว้าง 4.00 เมตร ยาว 3,000 เมตร (ปีละ 600 ม.)	500,000	500,000	500,000	500,000	500,000	มีการปรับปรุงถนน หินคลุก เพิ่มขึ้น 1 ครั้ง	ประชาชนได้รับความสะดวก ในการคมนาคมสัญจร	กองช่าง

1.1 แผนงานอุตสาหกรรมและการโยธา

หมู่ที่ 4

ที่	โครงการ	วัตถุประสงค์	เป้าหมาย (ผลผลิตของโครงการ)	งบประมาณ					ตัวชี้วัด (KPI)	ผลที่คาดว่าจะได้รับ	หน่วยงาน รับผิดชอบหลัก
				2566 (บาท)	2567 (บาท)	2568 (บาท)	2569 (บาท)	2570 (บาท)			
12	โครงการบุกเบิกถนนหินคลุก สายเขาขวาง - พังจิก (แยกขวา) หมู่ที่ 4	เพื่อให้ประชาชนได้รับความสะดวก ในการคมนาคมสัญจร	บุกเบิกถนนหินคลุก กว้าง 4.00 เมตร ยาว 600 เมตร	-	-	-	720,000	-	มีเส้นทางคมนาคม เพิ่มขึ้น 1 เส้นทาง	ประชาชนได้รับความสะดวก ในการคมนาคมสัญจร	กองช่าง
13	โครงการบุกเบิกถนนหินคลุก ซอยแหลมยาง หมู่ที่ 4	เพื่อให้ประชาชนได้รับความสะดวก ในการคมนาคมสัญจร	บุกเบิกถนนหินคลุก กว้าง 4.00 เมตร ยาว 600 เมตร	-	-	-	-	720,000	มีเส้นทางคมนาคม เพิ่มขึ้น 1 เส้นทาง	ประชาชนได้รับความสะดวก ในการคมนาคมสัญจร	กองช่าง
14	โครงการบุกเบิกถนน ซอยยายไม้ หมู่ที่ 4	เพื่อให้ประชาชนได้รับความสะดวก ในการคมนาคมสัญจร	บุกเบิกถนนหินคลุก กว้าง 5.00 เมตร ยาว 300 เมตร	450,000	-	-	-	-	มีเส้นทางคมนาคม เพิ่มขึ้น 1 เส้นทาง	ประชาชนได้รับความสะดวก ในการคมนาคมสัญจร	กองช่าง
15	โครงการบุกเบิกถนน ซอยศาล้อง หมู่ที่ 4	เพื่อให้ประชาชนได้รับความสะดวก ในการคมนาคมสัญจร	บุกเบิกถนนหินคลุก กว้าง 4.00 เมตร ยาว 250 เมตร	360,000	-	-	-	-	มีเส้นทางคมนาคม เพิ่มขึ้น 1 เส้นทาง	ประชาชนได้รับความสะดวก ในการคมนาคมสัญจร	กองช่าง
16	โครงการบุกเบิกถนน ซอยร่วมเจริญ หมู่ที่ 4	เพื่อให้ประชาชนได้รับความสะดวก ในการคมนาคมสัญจร	บุกเบิกถนนหินคลุก กว้าง 3.00 เมตร ยาว 200 เมตร	180,000	-	-	-	-	มีเส้นทางคมนาคม เพิ่มขึ้น 1 เส้นทาง	ประชาชนได้รับความสะดวก ในการคมนาคมสัญจร	กองช่าง
17	โครงการบุกเบิกถนน ซอยยายศรี หมู่ที่ 4	เพื่อให้ประชาชนได้รับความสะดวก ในการคมนาคมสัญจร	บุกเบิกถนน กว้าง 3.00 เมตร ยาว 200 เมตร	-	-	-	180,000	-	มีเส้นทางคมนาคม เพิ่มขึ้น 1 เส้นทาง	ประชาชนได้รับความสะดวก ในการคมนาคมสัญจร	กองช่าง
18	โครงการบุกเบิกถนน ซอยยายเขียน หมู่ที่ 4	เพื่อให้ประชาชนได้รับความสะดวก ในการคมนาคมสัญจร	บุกเบิกถนนหินคลุก กว้าง 4.00 เมตร ยาว 300 เมตร	-	-	-	-	360,000	มีเส้นทางคมนาคม เพิ่มขึ้น 1 เส้นทาง	ประชาชนได้รับความสะดวก ในการคมนาคมสัญจร	กองช่าง

1.1 แผนงานอุตสาหกรรมและการโยธา

หมู่ที่ 4

ที่	โครงการ	วัตถุประสงค์	เป้าหมาย (ผลผลิตของโครงการ)	งบประมาณ					ตัวชี้วัด (KPI)	ผลที่คาดว่าจะได้รับ	หน่วยงาน รับผิดชอบหลัก
				2566 (บาท)	2567 (บาท)	2568 (บาท)	2569 (บาท)	2570 (บาท)			
19	โครงการบุกเบิกถนน ซอยยายทุม หมู่ที่ 4	เพื่อให้ประชาชนได้รับความสะดวก ในการคมนาคมสัญจร	บุกเบิกถนนหินคลุก กว้าง 4.00 เมตร ยาว 400 เมตร	480,000	-	-	-	-	มีเส้นทางคมนาคม เพิ่มขึ้น 1 เส้นทาง	ประชาชนได้รับความสะดวก ในการคมนาคมสัญจร	กองช่าง
20	โครงการบุกเบิกถนนหินคลุก หมู่ที่ 4	เพื่อให้ประชาชนได้รับความสะดวก ในการคมนาคมสัญจร	บุกเบิกถนนหินคลุก ในพื้นที่หมู่ที่ 4 กว้าง 4.00 เมตร ยาว 2,000 เมตร(ปีละ400ม.)	500,000	500,000	500,000	500,000	500,000	มีเส้นทางคมนาคม เพิ่มขึ้น 1 เส้นทาง	ประชาชนได้รับความสะดวก ในการคมนาคมสัญจร	กองช่าง
21	โครงการวางท่อระบายน้ำ คสล. สี่เหลี่ยมสำเร็จรูป ซอยสังขรธรรม หมู่ที่ 4	เพื่อแก้ไขปัญหาหน้าท่วมขัง	วางท่อระบายน้ำ คสล. สี่เหลี่ยมสำเร็จรูป แบบ 1 ช่องทาง	1,000,000	-	-	-	-	มีท่อระบายน้ำ เพิ่มขึ้น 1 แห่ง	การระบายน้ำสะดวกขึ้น	กองช่าง
22	โครงการก่อสร้างรางระบายน้ำ คสล. ซอยห้วยมงคล หมู่ที่ 4	เพื่อแก้ไขปัญหาหน้าท่วมขัง	ก่อสร้างรางระบายน้ำ คสล. กว้าง 0.40 เมตร ลึก 0.40 เมตร ระยะทาง 225 เมตร	-	-	800,000	-	-	มีรางระบายน้ำ คสล. เพิ่มขึ้น 1 แห่ง	การระบายน้ำสะดวกขึ้น	กองช่าง
23	โครงการก่อสร้างรางระบายน้ำ คสล. หมู่ที่ 4	เพื่อแก้ไขปัญหาหน้าท่วมขัง	ก่อสร้างรางระบายน้ำ คสล. ซอยเจริญเวช 1 และ 2 ระยะทาง 400 เมตร (ปีละ 200 เมตร)	-	-	700,000	-	700,000	มีรางระบายน้ำ คสล. เพิ่มขึ้น 1 แห่ง	การระบายน้ำสะดวกขึ้น	กองช่าง
24	โครงการปรับปรุงรางระบายน้ำ หมู่ที่ 4	เพื่อแก้ไขปัญหาหน้าท่วมขัง	ปรับปรุงรางระบายน้ำ ซอยเจริญเวช 1	-	500,000	-	500,000	-	มีการปรับปรุง รางระบายน้ำ เพิ่มขึ้น 1 แห่ง	การระบายน้ำสะดวกขึ้น	กองช่าง

1.1 แผนงานอุตสาหกรรมและการโยธา

หมู่ที่ 4

ที่	โครงการ	วัตถุประสงค์	เป้าหมาย (ผลผลิตของโครงการ)	งบประมาณ					ตัวชี้วัด (KPI)	ผลที่คาดว่าจะได้รับ	หน่วยงาน รับผิดชอบหลัก
				2566 (บาท)	2567 (บาท)	2568 (บาท)	2569 (บาท)	2570 (บาท)			
25	โครงการขุดเจาะบ่อบาดาล หมู่ที่ 4	เพื่อให้ประชาชนมีแหล่งน้ำสำหรับ ใช้อุปโภคและบริโภคอย่างเพียงพอ	ขุดเจาะบ่อบาดาล เส้นผ่าศูนย์กลาง 6.00 นิ้ว ความลึก 80-100 เมตร	-	350,000	-	350,000	-	มีการขุดเจาะ บ่อบาดาล เพิ่มขึ้น 1 แห่ง	ประชาชนมีแหล่งน้ำ สำหรับอุปโภคและบริโภค ทั่วถึงและเพียงพอ	กองช่าง
26	โครงการปรับปรุงระบบประปา ซอยป่าค้อ หมู่ที่ 4	เพื่อให้ประชาชนมีน้ำประปา ใช้อุปโภคและบริโภคอย่างเพียงพอ	ปรับปรุงระบบประปา เช่น ฐานถังแชมเปญ ถังแชมเปญ ถังกรองสนิม และระบบอื่น ๆ	-	-	-	-	500,000	มีการปรับปรุง ระบบประปา เพิ่มขึ้น 1 ครั้ง	ประชาชนมีน้ำประปา ใช้อุปโภคและบริโภค อย่างเพียงพอ	กองช่าง
27	โครงการปรับปรุงระบบประปา ข้างสนามกีฬา หมู่ที่ 4	เพื่อให้ประชาชนมีน้ำประปา ใช้อุปโภคและบริโภคอย่างเพียงพอ	ปรับปรุงระบบประปา เช่น ฐานถังแชมเปญ ถังแชมเปญ ถังกรองสนิม และระบบอื่น ๆ	-	-	500,000	-	-	มีการปรับปรุง ระบบประปา เพิ่มขึ้น 1 ครั้ง	ประชาชนมีน้ำประปา ใช้อุปโภคและบริโภค อย่างเพียงพอ	กองช่าง
28	โครงการปรับปรุงระบบประปา ซอยห้วยมงคล หมู่ที่ 4	เพื่อให้ประชาชนมีน้ำประปา ใช้อุปโภคและบริโภคอย่างเพียงพอ	ปรับปรุงระบบประปา เช่น ฐานถังแชมเปญ ถังแชมเปญ ถังกรองสนิม และระบบอื่น ๆ	500,000	-	-	-	-	มีการปรับปรุง ระบบประปา เพิ่มขึ้น 1 ครั้ง	ประชาชนมีน้ำประปา ใช้อุปโภคและบริโภค อย่างเพียงพอ	กองช่าง
29	โครงการปรับปรุงระบบประปา หมู่ที่ 4	เพื่อให้ประชาชนมีน้ำประปา ใช้อุปโภคและบริโภคอย่างเพียงพอ	ปรับปรุงระบบประปา เช่น ฐานถังแชมเปญ ถังแชมเปญ ถังกรองสนิม และระบบอื่น ๆ	500,000	500,000	500,000	500,000	500,000	มีการปรับปรุง ระบบประปา เพิ่มขึ้น 1 ครั้ง	ประชาชนมีน้ำประปา ใช้อุปโภคและบริโภค อย่างเพียงพอ	กองช่าง
30	โครงการก่อสร้างระบบประปา ซอยสังฆธรรม หมู่ที่ 4	เพื่อให้ประชาชนมีน้ำประปา ใช้อุปโภคและบริโภคอย่างเพียงพอ	ก่อสร้างฐานถังแชมเปญ ติดตั้งถังแชมเปญ ขนาด 20 ลบ.ม. พร้อมถังกรอง	550,000	-	-	-	-	มีการก่อสร้าง ระบบประปา เพิ่มขึ้น 1 แห่ง	ประชาชนมีน้ำประปา ใช้อุปโภคและบริโภค อย่างเพียงพอ	กองช่าง
31	โครงการก่อสร้างระบบประปา หมู่ที่ 4	เพื่อให้ประชาชนมีน้ำประปา ใช้อุปโภคและบริโภคอย่างเพียงพอ	ก่อสร้างฐานถังแชมเปญ ติดตั้งถังแชมเปญ ขนาด 20 ลบ.ม. พร้อมถังกรอง	-	550,000	-	550,000	-	มีการก่อสร้าง ระบบประปา เพิ่มขึ้น 1 แห่ง	ประชาชนมีน้ำประปา ใช้อุปโภคและบริโภค อย่างเพียงพอ	กองช่าง

1.1 แผนงานอุตสาหกรรมและการโยธา

หมู่ที่ 4

ที่	โครงการ	วัตถุประสงค์	เป้าหมาย (ผลผลิตของโครงการ)	งบประมาณ					ตัวชี้วัด (KPI)	ผลที่คาดว่าจะได้รับ	หน่วยงาน รับผิดชอบหลัก
				2566 (บาท)	2567 (บาท)	2568 (บาท)	2569 (บาท)	2570 (บาท)			
32	โครงการขยายเขตประปา หมู่ที่ 4	เพื่อให้ประชาชนมีน้ำประปา ใช้อุปโภคและบริโภคอย่างเพียงพอ	วางท่อเมนดื่พีวีซีขนาด เส้นผ่าศูนย์กลาง 2.00 นิ้ว ระยะทาง 2,000 เมตร	-	-	-	360,000	-	มีการขยายเขต ประปา เพิ่มขึ้น 1 ครั้ง	ประชาชนมีน้ำประปา ใช้อุปโภคและบริโภค อย่างเพียงพอ	กองช่าง
33	โครงการขยายเขตประปา ซอยห้วยมงคล หมู่ที่ 4	เพื่อให้ประชาชนมีน้ำประปา ใช้อุปโภคและบริโภคอย่างเพียงพอ	วางท่อเมนดื่พีวีซีขนาด เส้นผ่าศูนย์กลาง 2.00 นิ้ว ระยะทาง 245 เมตร	-	-	50,000	-	-	มีการขยายเขต ประปา เพิ่มขึ้น 1 ครั้ง	ประชาชนมีน้ำประปา ใช้อุปโภคและบริโภค อย่างเพียงพอ	กองช่าง
34	โครงการขยายเขตประปา ซอยนายปัญญา หมู่ที่ 4	เพื่อให้ประชาชนมีน้ำประปา ใช้อุปโภคและบริโภคอย่างเพียงพอ	วางท่อเมนดื่พีวีซีขนาด เส้นผ่าศูนย์กลาง 2.00 นิ้ว ระยะทาง 300 เมตร	-	60,000	-	-	-	มีการขยายเขต ประปา เพิ่มขึ้น 1 ครั้ง	ประชาชนมีน้ำประปา ใช้อุปโภคและบริโภค อย่างเพียงพอ	กองช่าง
35	โครงการปรับปรุงท่อเมนดื่ประปา หมู่ที่ 4	เพื่อให้ประชาชนมีน้ำประปา ใช้อุปโภคและบริโภคอย่างเพียงพอ	ปรับปรุงท่อเมนดื่พีวีซีขนาด เส้นผ่าศูนย์กลาง 2.00 นิ้ว ระยะทาง 3,000 เมตร (ปีละ 1,000 เมตร) ในพื้นที่หมู่ที่ 4	180,000	-	180,000	-	180,000	มีการปรับปรุง ท่อเมนดื่ประปา เพิ่มขึ้น 1 ครั้ง	ประชาชนมีน้ำประปา ใช้อุปโภคและบริโภค อย่างเพียงพอ	กองช่าง
รวม	35 โครงการ			6,400,000	4,440,000	5,350,000	5,740,000	6,300,000			
	รวมทั้งสิ้น 102 โครงการ			17,415,000	18,330,000	15,080,000	18,540,000	15,640,000			

รายละเอียดโครงการพัฒนา
แผนพัฒนาท้องถิ่น (พ.ศ. 2566 - 2570)
องค์การบริหารส่วนตำบลเขาหัวควาย

ก. ยุทธศาสตร์จังหวัดที่ 3 ยุทธศาสตร์การเชื่อมโยงเส้นทางคมนาคมและศูนย์โลจิสติกส์ภาคใต้ตอนบน และยุทธศาสตร์จังหวัดที่ 4 ยุทธศาสตร์การพัฒนาสังคมปลอดภัย คุณภาพชีวิตที่ดี และมีศักยภาพในการแข่งขัน

ข. ยุทธศาสตร์การพัฒนาขององค์กรปกครองส่วนท้องถิ่นในเขตจังหวัดที่ 3 ยุทธศาสตร์การพัฒนาด้านโครงสร้างพื้นฐาน

1. ยุทธศาสตร์การพัฒนาด้านโครงสร้างพื้นฐาน

1.2 แผนงานเคหะและชุมชน

หมู่ที่ 1

ที่	โครงการ	วัตถุประสงค์	เป้าหมาย (ผลผลิตของโครงการ)	งบประมาณ					ตัวชี้วัด (KPI)	ผลที่คาดว่าจะได้รับ	หน่วยงาน รับผิดชอบหลัก
				2566 (บาท)	2567 (บาท)	2568 (บาท)	2569 (บาท)	2570 (บาท)			
1	โครงการขยายเขตไฟฟ้าแรงต่ำพร้อมไฟแสงสว่างสาธารณะถนนสายเลียบบคลองบางไทร หมู่ที่ 1	เพื่อให้ประชาชนมีไฟฟ้าใช้ทั่วถึง และมีความปลอดภัยในชีวิตและทรัพย์สิน	ขยายเขตไฟฟ้าแรงต่ำพร้อมติดตั้งไฟแสงสว่างสาธารณะ	-	500,000	-	500,000	-	มีการขยายเขตไฟฟ้าแรงต่ำพร้อมติดตั้งไฟแสงสว่าง เพิ่มขึ้น 1 ครั้ง	ประชาชนมีไฟฟ้าใช้ทั่วถึงและมีความปลอดภัยในชีวิตและทรัพย์สิน	กองช่าง กฟภ.
2	โครงการขยายเขตไฟฟ้าแรงต่ำพร้อมไฟแสงสว่างสาธารณะถนนสายบางไทร - คลองคึกฤทธิ์ หมู่ที่ 1	เพื่อให้ประชาชนมีไฟฟ้าใช้ทั่วถึง และมีความปลอดภัยในชีวิตและทรัพย์สิน	ขยายเขตไฟฟ้าแรงต่ำพร้อมติดตั้งไฟแสงสว่างสาธารณะ	500,000	-	500,000	-	500,000	มีการขยายเขตไฟฟ้าแรงต่ำพร้อมติดตั้งไฟแสงสว่าง เพิ่มขึ้น 1 ครั้ง	ประชาชนมีไฟฟ้าใช้ทั่วถึงและมีความปลอดภัยในชีวิตและทรัพย์สิน	กองช่าง กฟภ.

1.2 แผนงานเคหะและชุมชน

หมู่ที่ 1

ที่	โครงการ	วัตถุประสงค์	เป้าหมาย (ผลผลิตของโครงการ)	งบประมาณ					ตัวชี้วัด (KPI)	ผลที่คาดว่าจะ จะได้รับ	หน่วยงาน รับผิดชอบหลัก
				2566 (บาท)	2567 (บาท)	2568 (บาท)	2569 (บาท)	2570 (บาท)			
3	โครงการขยายเขตไฟฟ้าแรงต่ำ พร้อมไฟแสงสว่างสาธารณะ หมู่ที่ 1 และ 2	เพื่อให้ประชาชนมีไฟฟ้าใช้ ทั่วถึง และมีความปลอดภัย ในชีวิตและทรัพย์สิน	ขยายเขตไฟฟ้าแรงต่ำ พร้อมติดตั้งไฟแสงสว่าง สาธารณะ และหม้อแปลง ไฟฟ้า 1. สายทำหีบเงิน ปากแพรก หมู่ที่ 1 2. ซอยหลังสถานีรถไฟ หมู่ที่ 2	1,000,000	-	-	-	-	มีการขยายเขต ไฟฟ้าแรงต่ำ พร้อมติดตั้งไฟ แสงสว่าง เพิ่มขึ้น 1 ครั้ง	ประชาชนมีไฟฟ้าใช้ทั่วถึง และมีความปลอดภัยในชีวิต และทรัพย์สิน	กองช่าง กฟภ.
4	โครงการติดตั้งไฟแสงสว่างสาธารณะ สายบางอ้อ - บางท่าข้าม หมู่ที่ 1	เพื่อให้ประชาชนมีความ ปลอดภัยในชีวิตและทรัพย์สิน	ติดตั้งไฟแสงสว่างสาธารณะ	500,000	-	-	-	-	มีการติดตั้ง ไฟแสงสว่าง เพิ่มขึ้น 1 ครั้ง	ประชาชนมีความปลอดภัย ในชีวิตและทรัพย์สิน	กองช่าง กฟภ.
5	โครงการติดตั้งไฟแสงสว่างสาธารณะ สายท่าหีบเงิน - ปากแพรก หมู่ที่ 1	เพื่อให้ประชาชนมีความ ปลอดภัยในชีวิตและทรัพย์สิน	ติดตั้งไฟแสงสว่างสาธารณะ	-	500,000	-	-	-	มีการติดตั้ง ไฟแสงสว่าง เพิ่มขึ้น 1 ครั้ง	ประชาชนมีความปลอดภัย ในชีวิตและทรัพย์สิน	กองช่าง กฟภ.
6	โครงการติดตั้งไฟแสงสว่างสาธารณะ สายบางไทร - คลองคึกฤทธิ์ หมู่ที่ 1	เพื่อให้ประชาชนมีความ ปลอดภัยในชีวิตและทรัพย์สิน	ติดตั้งไฟแสงสว่างสาธารณะ	-	-	500,000	-	-	มีการติดตั้ง ไฟแสงสว่าง เพิ่มขึ้น 1 ครั้ง	ประชาชนมีความปลอดภัย ในชีวิตและทรัพย์สิน	กองช่าง กฟภ.
รวม	6 โครงการ			2,000,000	1,000,000	1,000,000	500,000	500,000			

1.2 แผนงานเคหะและชุมชน

หมู่ที่ 2

ที่	โครงการ	วัตถุประสงค์	เป้าหมาย (ผลผลิตของโครงการ)	งบประมาณ					ตัวชี้วัด (KPI)	ผลที่คาดว่าจะ จะได้รับ	หน่วยงาน รับผิดชอบหลัก
				2566 (บาท)	2567 (บาท)	2568 (บาท)	2569 (บาท)	2570 (บาท)			
1	โครงการขยายเขตไฟฟ้าแรงต่ำ พร้อมไฟแสงสว่างสาธารณะ ซอยประชาร่วมจิต หมู่ที่ 2	เพื่อให้ประชาชนมีไฟฟ้าใช้ ทั่วถึง และมีความปลอดภัย ในชีวิตและทรัพย์สิน	ขยายเขตไฟฟ้าแรงต่ำ ระยะทาง 2,900 เมตร	-	600,000	-	-	-	มีการขยายเขต ไฟฟ้าแรงต่ำ พร้อมติดตั้งไฟ แสงสว่าง เพิ่มขึ้น 1 ครั้ง	ประชาชนมีไฟฟ้าใช้ทั่วถึง และมีความปลอดภัยในชีวิต และทรัพย์สิน	กองช่าง กฟภ.
2	โครงการขยายเขตไฟฟ้าแรงต่ำ พร้อมไฟแสงสว่างสาธารณะ ซอยบางหิน - ปากแพรก หมู่ที่ 2	เพื่อให้ประชาชนมีไฟฟ้าใช้ ทั่วถึง และมีความปลอดภัย ในชีวิตและทรัพย์สิน	ขยายเขตไฟฟ้าแรงต่ำ ระยะทาง 1,300 เมตร พร้อมหม้อแปลงไฟฟ้า	-	-	-	-	500,000	มีการขยายเขต ไฟฟ้าแรงต่ำ พร้อมติดตั้งไฟ แสงสว่าง เพิ่มขึ้น 1 ครั้ง	ประชาชนมีไฟฟ้าใช้ทั่วถึง และมีความปลอดภัยในชีวิต และทรัพย์สิน	กองช่าง กฟภ.
3	โครงการขยายเขตไฟฟ้าแรงต่ำ พร้อมไฟแสงสว่างสาธารณะถนน ซอยตาพงษ์ - ศูนย์เรียนรู้ หมู่ที่ 2	เพื่อให้ประชาชนมีไฟฟ้าใช้ ทั่วถึง และมีความปลอดภัย ในชีวิตและทรัพย์สิน	ขยายเขตไฟฟ้าแรงต่ำ ระยะทาง 250 เมตร	-	-	-	-	500,000	มีการขยายเขต ไฟฟ้าแรงต่ำ พร้อมติดตั้งไฟ แสงสว่าง เพิ่มขึ้น 1 ครั้ง	ประชาชนมีไฟฟ้าใช้ทั่วถึง และมีความปลอดภัยในชีวิต และทรัพย์สิน	กองช่าง กฟภ.
4	โครงการขยายเขตไฟฟ้าแรงต่ำ พร้อมไฟแสงสว่างสาธารณะถนน ซอยตาพงษ์ - สะพานดำ หมู่ที่ 2	เพื่อให้ประชาชนมีไฟฟ้าใช้ ทั่วถึง และมีความปลอดภัย ในชีวิตและทรัพย์สิน	ขยายเขตไฟฟ้าแรงต่ำ ระยะทาง 200 เมตร พร้อมหม้อแปลงไฟฟ้า	-	-	-	500,000	-	มีการขยายเขต ไฟฟ้าแรงต่ำ พร้อมติดตั้งไฟ แสงสว่าง เพิ่มขึ้น 1 ครั้ง	ประชาชนมีไฟฟ้าใช้ทั่วถึง และมีความปลอดภัยในชีวิต และทรัพย์สิน	กองช่าง กฟภ.

1.2 แผนงานเคหะและชุมชน

หมู่ที่ 2

ที่	โครงการ	วัตถุประสงค์	เป้าหมาย (ผลผลิตของโครงการ)	งบประมาณ					ตัวชี้วัด (KPI)	ผลที่คาดว่าจะ จะได้รับ	หน่วยงาน รับผิดชอบหลัก
				2566 (บาท)	2567 (บาท)	2568 (บาท)	2569 (บาท)	2570 (บาท)			
5	โครงการขยายเขตไฟฟ้าแรงต่ำ พร้อมไฟแสงสว่างสาธารณะถนน ซอยหน้าเขาหัวควาย หมู่ที่ 2	เพื่อให้ประชาชนมีไฟฟ้าใช้ ทั่วถึง และมีความปลอดภัย ในชีวิตและทรัพย์สิน	ขยายเขตไฟฟ้าแรงต่ำ ระยะทาง 450 เมตร พร้อมหม้อแปลงไฟฟ้า	-	500,000	-	-	-	มีการขยายเขต ไฟฟ้าแรงต่ำ พร้อมติดตั้งไฟ แสงสว่าง เพิ่มขึ้น 1 ครั้ง	ประชาชนมีไฟฟ้าใช้ทั่วถึง และมีความปลอดภัยในชีวิต และทรัพย์สิน	กองช่าง กฟภ.
6	โครงการขยายเขตไฟฟ้าแรงต่ำ พร้อมไฟแสงสว่างสาธารณะถนน ซอยหลังสถานีรถไฟ หมู่ที่ 2	เพื่อให้ประชาชนมีไฟฟ้าใช้ ทั่วถึง และมีความปลอดภัย ในชีวิตและทรัพย์สิน	ขยายเขตไฟฟ้าแรงต่ำ พร้อมหม้อแปลงไฟฟ้า	500,000	-	-	-	-	มีการขยายเขต ไฟฟ้าแรงต่ำ พร้อมติดตั้งไฟ แสงสว่าง เพิ่มขึ้น 1 ครั้ง	ประชาชนมีไฟฟ้าใช้ทั่วถึง และมีความปลอดภัยในชีวิต และทรัพย์สิน	กองช่าง กฟภ.
7	โครงการติดตั้งไฟแสงสว่างสาธารณะ สายบางหิน - ครั้วริมน้ำ หมู่ที่ 2	เพื่อให้ประชาชนมีความ ปลอดภัยในชีวิตและทรัพย์สิน	ติดตั้งไฟแสงสว่างสาธารณะ สายบางหิน - ครั้วริมน้ำ	500,000	-	500,000	-	500,000	มีการติดตั้ง ไฟแสงสว่าง เพิ่มขึ้น 1 แห่ง	ประชาชนมีความปลอดภัย ในชีวิตและทรัพย์สิน	กองช่าง กฟภ.
8	โครงการติดตั้งไฟแสงสว่างสาธารณะ ซอยประชาร่วมจิต หมู่ที่ 2	เพื่อให้ประชาชนมีความ ปลอดภัยในชีวิตและทรัพย์สิน	ติดตั้งไฟแสงสว่างสาธารณะ ซอยประชาร่วมจิต	500,000	-	500,000	-	-	มีการติดตั้ง ไฟแสงสว่าง เพิ่มขึ้น 1 แห่ง	ประชาชนมีความปลอดภัย ในชีวิตและทรัพย์สิน	กองช่าง กฟภ.
9	โครงการติดตั้งไฟแสงสว่างสาธารณะ หมู่ที่ 2	เพื่อให้ประชาชนมีความ ปลอดภัยในชีวิตและทรัพย์สิน	ติดตั้งไฟแสงสว่างสาธารณะ ในพื้นที่ หมู่ที่ 2	500,000	500,000	500,000	500,000	500,000	มีการติดตั้ง ไฟแสงสว่าง เพิ่มขึ้น 1 แห่ง	ประชาชนมีความปลอดภัย ในชีวิตและทรัพย์สิน	กองช่าง กฟภ.
รวม	9 โครงการ			2,000,000	1,600,000	1,500,000	1,000,000	2,000,000			

1.2 แผนงานเคหะและชุมชน

หมู่ที่ 3

ที่	โครงการ	วัตถุประสงค์	เป้าหมาย (ผลผลิตของโครงการ)	งบประมาณ					ตัวชี้วัด (KPI)	ผลที่คาดว่าจะ จะได้รับ	หน่วยงาน รับผิดชอบหลัก
				2566 (บาท)	2567 (บาท)	2568 (บาท)	2569 (บาท)	2570 (บาท)			
1	โครงการขยายเขตไฟฟ้าแรงสูงแรงต่ำ สายสีซีด - พังจิก หมู่ที่ 3	เพื่อให้ประชาชนมีไฟฟ้า ใช้ทั่วถึง	ขยายเขตไฟฟ้าแรงต่ำ ระยะทาง 2,300 เมตร	1,000,000	-	-	-	-	มีการขยายเขต ไฟฟ้าแรงสูงแรงต่ำ เพิ่มขึ้น 1 ครั้ง	ประชาชนมีไฟฟ้าใช้ ทั่วถึง	กองช่าง กฟภ.
2	โครงการขยายเขตไฟฟ้าแรงต่ำ พร้อมไฟแสงสว่างสาธารณะ หมู่ที่ 3	เพื่อให้ประชาชนมีไฟฟ้า ใช้ทั่วถึง	ขยายเขตไฟฟ้าแรงต่ำ พร้อมไฟแสงสว่างสาธารณะ ในพื้นที่ หมู่ที่ 3	500,000	500,000	500,000	500,000	500,000	มีการขยายเขต ไฟฟ้าแรงต่ำ พร้อมไฟแสงสว่าง เพิ่มขึ้น 1 ครั้ง	ประชาชนมีไฟฟ้าใช้อย่าง ทั่วถึง	กองช่าง กฟภ.
3	โครงการปรับปรุงระบบไฟฟ้าแรงต่ำ บริเวณระบบประปาพังจิก หมู่ที่ 3	เพื่อให้ประชาชนมีไฟฟ้า ใช้ทั่วถึง	ปรับปรุงระบบไฟฟ้าแรงต่ำ	500,000	-	-	-	-	มีการปรับปรุง ระบบไฟฟ้าแรงต่ำ เพิ่มขึ้น 1 ครั้ง	ประชาชนมีไฟฟ้าใช้อย่าง ทั่วถึง	กองช่าง กฟภ.
4	โครงการติดตั้งไฟแสงสว่างสาธารณะ หมู่ที่ 3	เพื่อให้ประชาชนมีความ ปลอดภัยในชีวิตและทรัพย์สิน	ติดตั้งไฟแสงสว่างสาธารณะ ในพื้นที่หมู่ที่ 3	500,000	500,000	500,000	500,000	500,000	มีการติดตั้ง ไฟฟ้าแสงสว่าง เพิ่มขึ้น 1 ครั้ง	ประชาชนมีความปลอดภัย ในชีวิตและทรัพย์สินเพิ่มขึ้น	กองช่าง กฟภ.
รวม	4 โครงการ			2,500,000	1,000,000	1,000,000	1,000,000	1,000,000			

1.2 แผนงานเคหะและชุมชน

หมู่ที่ 4

ที่	โครงการ	วัตถุประสงค์	เป้าหมาย (ผลผลิตของโครงการ)	งบประมาณ					ตัวชี้วัด (KPI)	ผลที่คาดว่าจะ จะได้รับ	หน่วยงาน รับผิดชอบหลัก
				2566 (บาท)	2567 (บาท)	2568 (บาท)	2569 (บาท)	2570 (บาท)			
1	โครงการขยายเขตไฟฟ้าแรงต่ำ ซอยเขาขวาง - พังจิก หมู่ที่ 4	เพื่อให้ประชาชนมีไฟฟ้า ใช้ทั่วถึง	ขยายเขตไฟฟ้าแรงต่ำ	-	-	500,000	-	-	มีการขยายเขต ไฟฟ้าแรงต่ำ เพิ่มขึ้น 1 ครั้ง	ประชาชนมีไฟฟ้าใช้อย่าง ทั่วถึง	กองช่าง กฟภ.
2	โครงการปรับปรุงระบบไฟฟ้า แรงต่ำ ซอยห้วยมงคล - ซอยตาเขี่ยน หมู่ที่ 4	เพื่อให้ประชาชนมีไฟฟ้า ใช้ทั่วถึง	ปรับปรุงระบบไฟฟ้าแรงต่ำ โดยทำการย้ายระบบ เสาไฟฟ้าแรงต่ำพร้อม ไฟแสงสว่างสาธารณะ ไปตามแนวถนนซอยห้วยมงคล - ซอยตาเขี่ยน	500,000	-	-	-	-	มีการดำเนินการ เพิ่มขึ้น 1 ครั้ง	ประชาชนมีไฟฟ้าใช้อย่าง ทั่วถึง	กองช่าง กฟภ.
3	โครงการติดตั้งไฟแสงสว่าง สาธารณะ ถนนสายเขาหัวควาย - วัดประดู่ หมู่ที่ 4	เพื่อให้ประชาชนมีความ ปลอดภัยในชีวิตและทรัพย์สิน	ติดตั้งไฟแสงสว่าง สาธารณะ	-	500,000	-	-	-	มีการติดตั้ง ไฟแสงสว่าง เพิ่มขึ้น 1 ครั้ง	ประชาชนมีความปลอดภัย ในชีวิตและทรัพย์สินเพิ่มขึ้น	กองช่าง กฟภ.
4	โครงการติดตั้งไฟแสงสว่าง สาธารณะ ซอยแหลมยาง - ซอยห้วยบอน หมู่ที่ 4	เพื่อให้ประชาชนมีความ ปลอดภัยในชีวิตและทรัพย์สิน	ติดตั้งไฟแสงสว่าง สาธารณะ	500,000	-	-	-	-	มีการติดตั้ง ไฟแสงสว่าง เพิ่มขึ้น 1 ครั้ง	ประชาชนมีความปลอดภัย ในชีวิตและทรัพย์สินเพิ่มขึ้น	กองช่าง กฟภ.
5	โครงการติดตั้งไฟแสงสว่าง สาธารณะ ซอยธรรมเจริญ หมู่ที่ 4	เพื่อให้ประชาชนมีความ ปลอดภัยในชีวิตและทรัพย์สิน	ติดตั้งไฟแสงสว่าง สาธารณะ	500,000	-	-	-	-	มีการติดตั้ง ไฟแสงสว่าง เพิ่มขึ้น 1 ครั้ง	ประชาชนมีความปลอดภัย ในชีวิตและทรัพย์สินเพิ่มขึ้น	กองช่าง กฟภ.

1.2 แผนงานเคหะและชุมชน

หมู่ที่ 4

ที่	โครงการ	วัตถุประสงค์	เป้าหมาย (ผลผลิตของโครงการ)	งบประมาณ					ตัวชี้วัด (KPI)	ผลที่คาดว่าจะ จะได้รับ	หน่วยงาน รับผิดชอบหลัก
				2566 (บาท)	2567 (บาท)	2568 (บาท)	2569 (บาท)	2570 (บาท)			
6	โครงการขยายเขตไฟฟ้าแรงต่ำ พร้อมไฟแสงสว่างสาธารณะ ชอยธรรมเจริญ หมู่ที่ 4	เพื่อให้ประชาชนมีไฟฟ้า ใช้ทั่วถึง	ขยายเขตไฟฟ้าแรงต่ำ พร้อมไฟแสงสว่างสาธารณะ	500,000	-	-	-	-	มีการขยายเขต ไฟฟ้าแรงต่ำ พร้อม ไฟแสงสว่าง เพิ่มขึ้น 1 ครั้ง	ประชาชนมีไฟฟ้าใช้ทั่วถึง และมีความปลอดภัยในชีวิต และทรัพย์สิน	กองช่าง กฟภ.
7	โครงการปรับปรุง ติดตั้ง ไฟแสงสว่างสาธารณะ หมู่ที่ 4	เพื่อให้ประชาชนมีความ ปลอดภัยในชีวิตและทรัพย์สิน	ปรับปรุง ติดตั้งไฟแสงสว่าง	500,000	500,000	500,000	500,000	500,000	มีการปรับปรุง ติดตั้ง ไฟแสง สว่างสาธารณะ เพิ่มขึ้น 1 ครั้ง	ประชาชนมีความปลอดภัย ในชีวิตและทรัพย์สินเพิ่มขึ้น	กองช่าง กฟภ.
8	โครงการขยายเขตไฟฟ้าแรงต่ำ พร้อมไฟแสงสว่างสาธารณะ หมู่ที่ 4	เพื่อให้ประชาชนมีไฟฟ้า ใช้ทั่วถึง และมีความปลอดภัย ในชีวิตและทรัพย์สิน	ขยายเขตไฟฟ้าแรงต่ำ พร้อมไฟแสงสว่างสาธารณะ	500,000	-	500,000	-	500,000	มีการขยายเขต ไฟฟ้าแรงต่ำ พร้อม ไฟแสงสว่าง เพิ่มขึ้น 1 ครั้ง	ประชาชนมีไฟฟ้าใช้ทั่วถึง และมีความปลอดภัยในชีวิต และทรัพย์สิน	กองช่าง กฟภ.
รวม	8 โครงการ			3,000,000	1,000,000	1,500,000	500,000	1,000,000			

1.2 แผนงานเคหะและชุมชน

ที่	โครงการ	วัตถุประสงค์	เป้าหมาย (ผลผลิตของโครงการ)	งบประมาณ					ตัวชี้วัด (KPI)	ผลที่คาดว่าจะ จะได้รับ	หน่วยงาน รับผิดชอบหลัก
				2566 (บาท)	2567 (บาท)	2568 (บาท)	2569 (บาท)	2570 (บาท)			
1	โครงการขยายเขตไฟฟ้าแรงสูง องค์การบริหารส่วนตำบลเขาหัวควาย	เพื่อให้ประชาชนมีไฟฟ้า ใช้ทั่วถึง	ขยายเขตไฟฟ้าแรงสูง พร้อมหม้อแปลง ในพื้นที่ หมู่ที่ 1 - 4	1,000,000	1,000,000	1,000,000	1,000,000	1,000,000	มีการขยายเขต ไฟฟ้าแรงสูง เพิ่มขึ้น 1 ครั้ง	ประชาชนมีไฟฟ้าใช้ทั่วถึง และมีความปลอดภัยในชีวิต และทรัพย์สิน	กองช่าง กฟภ.
2	โครงการขยายเขตไฟฟ้าแรงต่ำ พร้อมไฟแสงสว่างสาธารณะ องค์การบริหารส่วนตำบลเขาหัวควาย	เพื่อให้ประชาชนมีไฟฟ้า ใช้ทั่วถึงและมีความปลอดภัย ในชีวิตและทรัพย์สิน	ขยายเขตไฟฟ้าแรงต่ำ และติดตั้งไฟแสงสว่าง สาธารณะ ในพื้นที่ หมู่ที่ 1 - 4	1,000,000	1,000,000	1,000,000	1,000,000	1,000,000	มีการขยายเขต ไฟฟ้าแรงต่ำ และติดตั้งไฟ แสงสว่างสาธารณะ เพิ่มขึ้น 1 ครั้ง	ประชาชนมีไฟฟ้าใช้ทั่วถึง และมีความปลอดภัยในชีวิต และทรัพย์สิน	กองช่าง กฟภ.
3	โครงการพัฒนาระบบไฟฟ้าแรงสูง แรงต่ำ องค์การบริหารส่วนตำบลเขาหัวควาย	เพื่อให้ประชาชนมีไฟฟ้า ใช้อย่างทั่วถึง	ปรับปรุง ระบบไฟฟ้าแรงสูง แรงต่ำ เช่น เพิ่มหม้อแปลง เปลี่ยนหม้อแปลง และอื่น ๆ ในพื้นที่ หมู่ที่ 1 - 4	1,000,000	1,000,000	1,000,000	1,000,000	1,000,000	มีการดำเนินการ เพิ่มขึ้น 1 ครั้ง	ประชาชนมีไฟฟ้าใช้ทั่วถึง	กองช่าง กฟภ.
4	โครงการติดตั้งไฟแสงสว่างสาธารณะ องค์การบริหารส่วนตำบลเขาหัวควาย	เพื่อให้ประชาชนมีความ ปลอดภัยในชีวิตและทรัพย์สิน	ติดตั้งไฟแสงสว่างสาธารณะ ในพื้นที่ หมู่ที่ 1 - 4	800,000	800,000	800,000	800,000	800,000	มีการติดตั้ง ไฟแสงสว่าง เพิ่มขึ้น 1 ครั้ง	ประชาชนมีความปลอดภัย ในชีวิตและทรัพย์สินเพิ่มขึ้น	กองช่าง กฟภ.
5	โครงการขยายเขตประปาส่วนภูมิภาค องค์การบริหารส่วนตำบลเขาหัวควาย	เพื่อให้ประชาชนมีน้ำประปา สำหรับอุปโภคและบริโภค อย่างเพียงพอ	ขยายเขตประปาส่วนภูมิภาค ในพื้นที่ หมู่ที่ 1 - 4	8,000,000	8,000,000	8,000,000	8,000,000	8,000,000	มีการขยายเขต ประปาส่วนภูมิภาค เพิ่มขึ้น 1 ครั้ง	ประชาชนมีน้ำประปาสำหรับ อุปโภคและบริโภคอย่าง เพียงพอ	กองช่าง กฟภ.
รวม	5 โครงการ			11,800,000	11,800,000	11,800,000	11,800,000	11,800,000			
	รวมทั้งสิ้น 32 โครงการ			21,300,000	16,400,000	16,800,000	14,800,000	16,300,000			

รายละเอียดโครงการพัฒนา

แผนพัฒนาท้องถิ่น (พ.ศ. 2566 - 2570)

องค์การบริหารส่วนตำบลเขาหัวควาย อำเภอพุนพิน จังหวัดสุราษฎร์ธานี

ยุทธศาสตร์จังหวัดที่ 1 ยุทธศาสตร์การพัฒนาการเพิ่มศักยภาพการแข่งขันภาคการเกษตรและอุตสาหกรรมเกษตร และการพลังงาน

ยุทธศาสตร์จังหวัดที่ 4 ยุทธศาสตร์การพัฒนาสังคมปลอดภัย คุณภาพชีวิตที่ดี และมีศักยภาพในการแข่งขัน

ยุทธศาสตร์การพัฒนาขององค์กรปกครองส่วนท้องถิ่นในเขตจังหวัดที่ 2 ยุทธศาสตร์การพัฒนาด้านคุณภาพชีวิต

2. ยุทธศาสตร์การพัฒนาด้านคุณภาพชีวิต

2.1 แผนงานสาธารณสุข

ที่	โครงการ	วัตถุประสงค์	เป้าหมาย (ผลผลิตโครงการ)	งบประมาณ					ตัวชี้วัด (KPI)	ผลลัพธ์ที่คาดว่าจะได้รับ	หน่วยงาน รับผิดชอบหลัก
				2566 (บาท)	2567 (บาท)	2568 (บาท)	2569 (บาท)	2570 (บาท)			
1	โครงการป้องกันและระงับโรค	- เพื่อป้องกันและระงับโรคติดต่อ - เพื่อป้องกันและระงับโรคไม่ติดต่อ	หมู่ที่ 1 - 4	100,000	100,000	100,000	100,000	100,000	มีการดำเนินกิจกรรม เพิ่มขึ้น 1 ครั้ง	สามารถป้องกันและ ระงับโรคได้	สำนักปลัดฯ
2	โครงการสัตว์ปลอดโรค คนปลอดภัยจากพิษสุนัขบ้า	เพื่อดำเนินการฉีดวัคซีน ป้องกันและควบคุมโรคพิษสุนัขบ้า ตามจำนวนประชากรสุนัข/แมว จากการสำรวจ	สุนัข/แมว ได้รับการฉีดวัคซีน ป้องกันและควบคุมโรคพิษสุนัขบ้า สัตว์ปลอดโรคคนปลอดภัยจาก พิษสุนัขบ้า	100,000	100,000	100,000	100,000	100,000	สัตว์ปลอดโรค คนปลอดภัยจาก พิษสุนัขบ้า เพิ่มขึ้น	สุนัข แมว ได้รับ การฉีดวัคซีนป้องกัน และควบคุมโรคพิษ สุนัขบ้า	สำนักปลัดฯ
3	โครงการสำรวจข้อมูล จำนวนสัตว์และขึ้นทะเบียนสัตว์ ตามโครงการสัตว์ปลอดโรค คนปลอดภัยจากพิษสุนัขบ้า	จำนวนข้อมูลจำนวนสัตว์ และขึ้นทะเบียนสัตว์ ตามโครงการสัตว์ปลอดโรค คนปลอดภัยจากพิษสุนัขบ้า	ข้อมูลจำนวนสัตว์และขึ้น ทะเบียนสัตว์ตามโครงการ สัตว์ปลอดโรคคนปลอดภัย จากพิษสุนัขบ้า	10,000	10,000	10,000	10,000	10,000	มีข้อมูลจำนวนสัตว์ เพื่อให้ได้รับ การฉีดวัคซีน	ข้อมูลจำนวนสัตว์ และขึ้นทะเบียนสัตว์ ตามโครงการสัตว์ ปลอดโรคคนปลอดภัย จากพิษสุนัขบ้า	สำนักปลัดฯ

2.1 แผนงานสาธารณสุข

ที่	โครงการ	วัตถุประสงค์	เป้าหมาย (ผลผลิตโครงการ)	งบประมาณ					ตัวชี้วัด (KPI)	ผลลัพธ์ที่คาดว่าจะได้รับ	หน่วยงาน รับผิดชอบหลัก
				2566 (บาท)	2567 (บาท)	2568 (บาท)	2569 (บาท)	2570 (บาท)			
4	โครงการการดำเนินงานตามแนวทางโครงการพระราชดำริด้านสาธารณสุข	เพื่อสนับสนุนให้ชุมชน/หมู่บ้านแห่งละ 20,000 บาท เพื่อทำโครงการตามพระราชดำริด้านสาธารณสุขอย่างน้อยหมู่บ้านละ 3 โครงการ	โครงการด้านสาธารณสุขหมู่บ้านละ 3 โครงการ หมู่ที่ 1-4	80,000	80,000	80,000	80,000	80,000	ประชาชนได้รับประโยชน์ด้านสาธารณสุข	ประชาชนได้เข้าถึงด้านสาธารณสุขและได้รับประโยชน์	สำนักปลัดฯ/ หมู่บ้าน
5	โครงการอาสาสมัครบริบาลท้องถิ่น	เพื่อให้ผู้สูงอายุที่มีภาวะพึ่งพิงได้รับการดูแลทางด้านร่างกาย จิตใจ อารมณ์ และสังคม	อาสาสมัครบริบาลท้องถิ่นของอบต.เขาหัวควาย จำนวน 2 คน	120,000	120,000	120,000	120,000	120,000	มีอาสาสมัครบริบาลท้องถิ่นของอบต.เขาหัวควายเพิ่มขึ้น 2 คน	ผู้สูงอายุที่มีภาวะพึ่งพิงได้รับการดูแลทางด้านร่างกาย จิตใจ อารมณ์	สำนักปลัดฯ

2.1 แผนงานสาธารณสุข

ที่	โครงการ	วัตถุประสงค์	เป้าหมาย (ผลผลิตโครงการ)	งบประมาณ					ตัวชี้วัด (KPI)	ผลลัพธ์ที่คาดว่าจะได้รับ	หน่วยงาน รับผิดชอบหลัก
				2566 (บาท)	2567 (บาท)	2568 (บาท)	2569 (บาท)	2570 (บาท)			
6	โครงการช่วยเหลือประชาชน	เพื่อดำเนินการหรือสนับสนุนให้มีการป้องกัน การควบคุม การแพร่ และการระงับ การระบาดของโรค หรือสร้าง ภูมิคุ้มกันโรคให้กับผู้ที่มีภาวะ เสี่ยง รวมทั้งประชาสัมพันธ์ องค์กรความรู้เกี่ยวกับโรคติดต่อ	ช่วยเหลือประชาชนด้าน การป้องกันและควบคุม โรคติดต่อ หมู่ที่ 1 - 4	100,000	100,000	100,000	100,000	100,000	มีการดำเนินการหรือ สนับสนุนให้มีการป้องกัน การควบคุม การแพร่ และการระงับการระบาดของ โรค หรือสร้างภูมิ คุ้มกันโรคให้กับผู้ที่มี ภาวะเสี่ยง รวมทั้ง ประชาสัมพันธ์ องค์กรความรู้เกี่ยวกับ โรคติดต่อ เพิ่มขึ้น 1 ครั้ง	มีการดำเนินการหรือสนับสนุน ให้มีการป้องกัน การควบคุม การแพร่และการระงับ การระบาดของโรคหรือ สร้างภูมิคุ้มกันโรคให้กับผู้ ที่มีภาวะเสี่ยง รวมทั้ง ประชาสัมพันธ์องค์กรความรู้ เกี่ยวกับโรคติดต่อ	สำนักปลัดฯ
รวม	6 โครงการ			510,000	510,000	510,000	510,000	510,000			

2.2 แผนงานงบกลาง

ที่	โครงการ	วัตถุประสงค์	เป้าหมาย (ผลผลิตโครงการ)	งบประมาณ					ตัวชี้วัด (KPI)	ผลลัพธ์ที่คาดว่าจะได้รับ	หน่วยงาน รับผิดชอบหลัก
				2566 (บาท)	2567 (บาท)	2568 (บาท)	2569 (บาท)	2570 (บาท)			
1	โครงการเบี้ยยังชีพผู้สูงอายุ	เพื่อสนับสนุนเงินสงเคราะห์ เบี้ยยังชีพให้แก่ผู้สูงอายุ	อุดหนุนเงินสงเคราะห์ เบี้ยยังชีพผู้สูงอายุ	6,000,000	6,400,000	6,800,000	7,200,000	7,600,000	การเข้าถึง การสงเคราะห์เพิ่มขึ้น	ผู้สูงอายุได้รับ ความช่วยเหลือดูแล	สำนักปลัดฯ
2	โครงการเบี้ยยังชีพความพิการ	เพื่อสนับสนุนเงินสงเคราะห์ เบี้ยยังชีพให้แก่ผู้พิการ	อุดหนุนเงินสงเคราะห์ เบี้ยยังชีพผู้พิการ	1,300,000	1,400,000	1,500,000	1,600,000	1,700,000	การเข้าถึง การสงเคราะห์เพิ่มขึ้น	ผู้พิการได้รับ ความช่วยเหลือดูแล	สำนักปลัดฯ
3	โครงการเบี้ยยังชีพผู้ป่วยเอดส์	เพื่อสนับสนุนเงินสงเคราะห์ เบี้ยยังชีพให้แก่ผู้ป่วยเอดส์	อุดหนุนเงินสงเคราะห์ เบี้ยยังชีพผู้ป่วยเอดส์	30,000	30,000	30,000	30,000	30,000	การเข้าถึง การสงเคราะห์เพิ่มขึ้น	ผู้ป่วยเอดส์ได้รับ ความช่วยเหลือดูแล	สำนักปลัดฯ
4	โครงการสมทบกองทุน หลักประกันสุขภาพ	เพื่อให้ประชาชน มีสุขภาพอนามัยที่ดี	สนับสนุนกองทุนสุขภาพ ระดับท้องถิ่น	150,000	150,000	150,000	150,000	150,000	สาธารณสุข ที่ดีขึ้น	ประชาชนมีสุขภาพ อนามัยที่ดี	สำนักปลัดฯ
5	โครงการเงินสมทบ กองทุนบำเหน็จบำนาญ ข้าราชการส่วนท้องถิ่น	เพื่อจ่ายเป็นเงินสมทบกองทุน บำเหน็จบำนาญข้าราชการ ส่วนท้องถิ่น	สมทบกองทุนบำเหน็จ บำนาญข้าราชการ ส่วนท้องถิ่น	400,000	420,000	440,000	460,000	480,000	มีการจ่ายเงินสมทบ กองทุนบำเหน็จบำนาญ ข้าราชการส่วนท้องถิ่น เพิ่มขึ้น 1 ครั้ง	จ่ายเป็นเงินสมทบ กองทุนบำเหน็จบำนาญ ข้าราชการส่วนท้องถิ่น	สำนักปลัดฯ
6	โครงการเงินสมทบกองทุน ประกันสังคม	เพื่อจ่ายเป็นเงินสมทบ กองทุนประกันสังคมกรณี ประสบอันตรายหรือเจ็บป่วย ทุพพลภาพ ตาย คลอดบุตร	สมทบกองทุนประกันสังคม	80,000	100,000	100,000	100,000	100,000	มีการจ่ายเงินสมทบ กองทุนประกันสังคม เพิ่มขึ้น 1 ครั้ง	จ่ายเงินสมทบ กองทุนประกันสังคม	สำนักปลัดฯ

2.2 แผนงานงบกลาง

ที่	โครงการ	วัตถุประสงค์	เป้าหมาย (ผลผลิตโครงการ)	งบประมาณ					ตัวชี้วัด (KPI)	ผลลัพธ์ที่คาดว่าจะได้รับ	หน่วยงาน รับผิดชอบหลัก
				2566 (บาท)	2567 (บาท)	2568 (บาท)	2569 (บาท)	2570 (บาท)			
7	โครงการเงินสมทบกองทุน เงินทดแทน	เพื่อจ่ายเป็นเงินสมทบกองทุน เงินทดแทน	พนักงานจ้าง อบต.	5,000	5,200	5,400	5,600	5,800	มีการจ่ายเงินสมทบ กองทุนเงินทดแทน เพิ่มขึ้น 1 ครั้ง	จ่ายเงินสมทบ กองทุนเงินทดแทน	สำนักปลัดฯ
8	โครงการเงินสำรองจ่าย	เพื่อจ่ายในกรณีฉุกเฉินที่มี สาธารณภัย หรือป้องกันภัย สาธารณภัย หรือคาดว่าจะเกิด ภัย หรือบรรเทาปัญหาความ เดือดร้อนของประชาชนเป็น ส่วนรวมได้	กรณีมีเหตุสาธารณภัย เกิดขึ้นในตำบลเขาหัวควาย	1,000,000	1,000,000	1,000,000	1,000,000	1,000,000	มีการตั้งงบประมาณ เป็นประจำทุกปี	จ่ายในกรณีฉุกเฉินที่มี สาธารณภัยบรรเทา ความเดือดร้อนของ ประชาชน	สำนักปลัดฯ
รวม	8 โครงการ			8,965,000	9,505,200	10,025,400	10,545,600	11,065,800			

2.3 แผนงานการรักษาความสงบภายใน

ที่	โครงการ	วัตถุประสงค์	เป้าหมาย (ผลผลิตโครงการ)	งบประมาณ					ตัวชี้วัด (KPI)	ผลลัพธ์ที่คาดว่าจะได้รับ	หน่วยงาน รับผิดชอบหลัก
				2566 (บาท)	2567 (บาท)	2568 (บาท)	2569 (บาท)	2570 (บาท)			
1	โครงการช่วยเหลือผู้ประสบภัยกรณีฉุกเฉิน ภัยพิบัติ	เพื่อช่วยเหลือผู้ประสบภัย	ช่วยเหลือเหยี่ยวยา ผู้ประสบภัยฉุกเฉิน ภัยพิบัติ	400,000	400,000	400,000	400,000	400,000	ร้อยละผู้ประสบภัยได้รับการช่วยเหลือ	ประชาชนได้รับการช่วยเหลือจากภัยธรรมชาติและภัยพิบัติ	สำนักปลัดฯ
2	โครงการฝึกอบรมอาสาสมัครป้องกันภัยฝ่ายพลเรือน (อปพร.)	- เพื่อจัดฝึกอบรม อปพร. ใหม่ - เพื่อปฏิบัติงานเพื่อช่วยเหลือทางราชการในการป้องกันและบรรเทาสาธารณภัย	ฝึกอบรม อปพร. ตำบลเขาหัวควาย	400,000	400,000	400,000	400,000	400,000	มีการฝึกอบรมอปพร. เพิ่มขึ้น 1 ครั้ง	อปพร. อบต. เขาหัวควายมีความพร้อมและมีประสิทธิภาพในการปฏิบัติงานด้าน อปพร.	สำนักปลัดฯ
3	โครงการฝึกอบรมทบทวนอาสาสมัครป้องกันภัยฝ่ายพลเรือน (อปพร.)	เพื่อส่งเสริมให้อปพร. มีความรู้ความสามารถเพิ่มประสิทธิภาพในการปฏิบัติงานเพื่อช่วยเหลือทางราชการในการป้องกันและบรรเทาสาธารณภัย	ฝึกอบรมทบทวน อปพร. ตำบลเขาหัวควาย	300,000	300,000	300,000	300,000	300,000	มีการฝึกอบรมทบทวนอปพร. เพิ่มขึ้น 1 ครั้ง	อปพร. มีความรู้ความสามารถเพิ่มประสิทธิภาพในการปฏิบัติงานช่วยเหลือทางราชการในการป้องกันและบรรเทาสาธารณภัย	สำนักปลัดฯ
4	โครงการฝึกอบรมให้ความรู้การป้องกันระงับอัคคีภัยและการฟื้นคืนชีพเบื้องต้น	เพื่อให้ผู้ที่เข้ารับการฝึกอบรมมีความรู้ความเข้าใจ ด้านการป้องกัน ระงับอัคคีภัย และการฟื้นคืนชีพเบื้องต้น	คณะผู้บริหาร พนักงานเจ้าหน้าที่ อปพร. อสม. ประชาชน นักเรียน ตำบลเขาหัวควาย	50,000	50,000	50,000	50,000	50,000	มีการฝึกอบรมเพิ่มขึ้น 1 ครั้ง	ผู้ที่เข้ารับการฝึกอบรมมีความรู้ความเข้าใจด้านการป้องกันระงับอัคคีภัย และการฟื้นคืนชีพเบื้องต้น	สำนักปลัดฯ

2.3 แผนงานการรักษาความสงบภายใน

ที่	โครงการ	วัตถุประสงค์	เป้าหมาย (ผลผลิตโครงการ)	งบประมาณ					ตัวชี้วัด (KPI)	ผลลัพธ์ที่คาดว่าจะได้รับ	หน่วยงาน รับผิดชอบหลัก
				2566 (บาท)	2567 (บาท)	2568 (บาท)	2569 (บาท)	2570 (บาท)			
5	โครงการป้องกันและลดอุบัติเหตุทางถนนในช่วงเทศกาลปีใหม่	เพื่อป้องกันและลดอุบัติเหตุทางถนนในช่วงเทศกาลปีใหม่	รณรงค์ประชาสัมพันธ์และจัดตั้งจุดบริการประชาชนเพื่อป้องกันและลดอุบัติเหตุทางถนนช่วงเทศกาลปีใหม่	10,000	10,000	10,000	10,000	10,000	ความปลอดภัยในการจราจรเพิ่มขึ้น	ความปลอดภัยในการใช้รถใช้ถนนของประชาชนในช่วงเทศกาลฯ	สำนักปลัดฯ
6	โครงการป้องกันและลดอุบัติเหตุทางถนนในช่วงเทศกาลสงกรานต์	เพื่อป้องกันและลดอุบัติเหตุทางถนนในช่วงเทศกาลสงกรานต์	รณรงค์ประชาสัมพันธ์และจัดตั้งจุดบริการประชาชนเพื่อป้องกันและลดอุบัติเหตุทางถนนช่วงเทศกาลสงกรานต์	10,000	10,000	10,000	10,000	10,000	ความปลอดภัยในการจราจรเพิ่มขึ้น	ความปลอดภัยในการใช้รถใช้ถนนของประชาชนในช่วงเทศกาลฯ	สำนักปลัดฯ
7	โครงการฝึกอบรมชุดปฏิบัติการจิตอาสาภัยพิบัติ ประจำองค์กรปกครองส่วนท้องถิ่น	- เพื่อเป็นผู้ช่วยเจ้าพนักงานในการป้องกันและบรรเทาสาธารณภัยในระดับพื้นที่ - เพื่อส่งเสริมความรู้ด้านการจัดการระบบบัญชาการเหตุการณ์ การควบคุมสั่งการ การบริหารจัดการสาธารณภัย ในพื้นที่เกิดเหตุที่มีรูปแบบและมาตรฐานเดียวกันให้กับชุดปฏิบัติการจิตอาสาภัยพิบัติประจำองค์กรปกครองส่วนท้องถิ่น	1. ฝึกอบรมชุดปฏิบัติการจิตอาสาภัยพิบัติ 2. ฝึกอบรมชุดปฏิบัติการจิตอาสาภัยพิบัติ หลักสูตรทบทวนจิตอาสา	100,000	100,000	100,000	100,000	100,000	ผู้เข้ารับการฝึกอบรมมีความรู้ด้านการจัดการระบบบัญชาการเหตุการณ์ การควบคุมสั่งการ การบริหารจัดการสาธารณภัยในพื้นที่เกิดเหตุเพิ่มขึ้นไม่น้อยกว่าร้อยละ 80	1. ผู้เข้ารับการฝึกอบรมสามารถปฏิบัติหน้าที่ช่วยเหลือเจ้าพนักงานในการป้องกันและบรรเทาสาธารณภัยในพื้นที่เกิดเหตุได้อย่างถูกต้อง รวดเร็ว เป็นระบบและมีมาตรฐานเดียวกัน	สำนักปลัดฯ

2.3 แผนงานการรักษาความสงบภายใน

ที่	โครงการ	วัตถุประสงค์	เป้าหมาย (ผลผลิตโครงการ)	งบประมาณ					ตัวชี้วัด (KPI)	ผลลัพธ์ที่คาดว่าจะได้รับ	หน่วยงาน รับผิดชอบหลัก
				2566 (บาท)	2567 (บาท)	2568 (บาท)	2569 (บาท)	2570 (บาท)			
8	โครงการจัดตั้งศูนย์ปฏิบัติการร่วม ในการช่วยเหลือประชาชน ขององค์กรปกครองส่วนท้องถิ่น ระดับอำเภอ อำเภอพุนพิน จังหวัดสุราษฎร์ธานี	เพื่อเป็นศูนย์ประสานงาน เพื่อป้องกันและบรรเทา สาธารณภัยที่อาจเกิดขึ้น ในพื้นที่	อุดหนุนงบประมาณในการ ดำเนินโครงการจัดตั้ง ศูนย์ปฏิบัติการร่วม ในการช่วยเหลือประชาชน ขององค์กรปกครองส่วนท้องถิ่น ระดับอำเภอ อำเภอพุนพิน	10,000	10,000	10,000	10,000	10,000	จำนวนงบประมาณ ที่อุดหนุนองค์กร ปกครองส่วนท้องถิ่น และศูนย์ปฏิบัติการ ร่วมฯ ที่ได้จัดตั้ง	ในพื้นที่อำเภอพุนพิน มีศูนย์ประสานงาน ป้องกันและบรรเทา สาธารณภัยที่เกิดขึ้น	สำนักปลัดฯ
9	โครงการช่วยเหลือประชาชน	เพื่อให้ความช่วยเหลือประชาชน ผู้ประสบสาธารณภัย หรือภัยพิบัติฉุกเฉินหรือเฝ้าระวัง และฟื้นฟูหลังเกิดสาธารณภัย	ช่วยเหลือประชาชนด้าน สาธารณภัย หมู่ที่ 1 - 4	500,000	500,000	500,000	500,000	500,000	มีการช่วยเหลือ ประชาชนผู้ประสบ สาธารณภัยหรือภัยพิบัติ ฉุกเฉินหรือเฝ้าระวัง และฟื้นฟูหลังเกิด สาธารณภัย เพิ่มขึ้น 1 ครั้ง	สามารถช่วยเหลือประชาชน ผู้ประสบสาธารณภัย หรือ ภัยพิบัติฉุกเฉินหรือเฝ้าระวัง และฟื้นฟูหลังเกิด สาธารณภัยได้ทันถ่วงที	สำนักปลัดฯ
รวม	9 โครงการ			1,780,000	1,780,000	1,780,000	1,780,000	1,780,000			

2.4 แผนงานสร้างความเข้มแข็งของชุมชน

ที่	โครงการ	วัตถุประสงค์	เป้าหมาย (ผลผลิตโครงการ)	งบประมาณ					ตัวชี้วัด (KPI)	ผลลัพธ์ที่คาดว่าจะได้รับ	หน่วยงาน รับผิดชอบหลัก
				2566 (บาท)	2567 (บาท)	2568 (บาท)	2569 (บาท)	2570 (บาท)			
1	โครงการส่งเสริมอาชีพ	เพื่อส่งเสริมอาชีพให้แก่ประชาชนในพื้นที่ตำบลเขาหัวควาย	อบรม สนับสนุน การประกอบอาชีพของประชาชนในพื้นที่	50,000	50,000	50,000	50,000	50,000	มีการจัดอบรมเพิ่มขึ้น 1 ครั้ง	ส่งเสริมอาชีพ เพิ่มรายได้ ลดรายจ่าย ในครัวเรือน	สำนักปลัดฯ
2	โครงการส่งเสริมการสนับสนุนการดำเนินงานตามหลักปรัชญาเศรษฐกิจพอเพียง	เพื่อส่งเสริมอาชีพตามหลักปรัชญาเศรษฐกิจพอเพียงให้กับประชาชน	จัดอบรม ส่งเสริมอาชีพตามหลักปรัชญาเศรษฐกิจพอเพียง	20,000	20,000	20,000	20,000	20,000	มีการจัดอบรมเพิ่มขึ้น 1 ครั้ง	ส่งเสริมอาชีพ เพิ่มรายได้ ลดรายจ่าย ในครัวเรือน ตามหลักปรัชญาเศรษฐกิจพอเพียง	สำนักปลัดฯ
3	โครงการสนับสนุนโครงการอันเนื่องมาจากพระราชดำริ	เพื่อให้ประชาชนได้รับความรู้เกี่ยวกับโครงการอันเนื่องมาจากพระราชดำริ	อบรมให้ความรู้เกี่ยวกับโครงการอันเนื่องมาจากพระราชดำริ	20,000	20,000	20,000	20,000	20,000	มีการจัดอบรมเพิ่มขึ้น 1 ครั้ง	ประชาชนได้รับความรู้เกี่ยวกับโครงการอันเนื่องมาจากพระราชดำริ	สำนักปลัดฯ
4	โครงการป้องกันและแก้ไขปัญหายาเสพติด	เพื่อป้องกันและแก้ไขปัญหาหายาเสพติด	อบรม ณรงค์เพื่อการป้องกันและแก้ไขปัญหายาเสพติด	50,000	50,000	50,000	50,000	50,000	มีการจัดอบรมเพิ่มขึ้น 1 ครั้ง	ประชาชนและเยาวชนมีความรู้ความเข้าใจและลดปัญหาเรื่องยาเสพติด	สำนักปลัดฯ

2.4 แผนงานสร้างความเข้มแข็งของชุมชน

ที่	โครงการ	วัตถุประสงค์	เป้าหมาย (ผลผลิตโครงการ)	งบประมาณ					ตัวชี้วัด (KPI)	ผลลัพธ์ที่คาดว่าจะได้รับ	หน่วยงานรับผิดชอบหลัก
				2566 (บาท)	2567 (บาท)	2568 (บาท)	2569 (บาท)	2570 (บาท)			
5	โครงการพัฒนาศักยภาพผู้นำชุมชน	เพื่อพัฒนาศักยภาพผู้นำชุมชน	อบรมให้ความรู้ผู้นำชุมชน	50,000	50,000	50,000	50,000	50,000	มีการจัดอบรมเพิ่มขึ้น 1 ครั้ง	ผู้นำชุมชนมีความรู้เพิ่มมากขึ้น	สำนักปลัดฯ
6	โครงการส่งเสริมภาวะผู้นำในชุมชนและอบรมให้ความรู้เพื่อการพัฒนาครอบครัวแก่สตรี	เพื่อให้กลุ่มสตรีมีความรู้ความเข้าใจแนวคิดบทบาทสตรี มีส่วนร่วมคิดร่วมพัฒนาท้องถิ่นเชิงสร้างสรรค์ เป็นพลังทางสังคมที่เข้มแข็ง	ฝึกอบรมสตรีและกลุ่มสตรี	50,000	50,000	50,000	50,000	50,000	มีการจัดอบรมเพิ่มขึ้น 1 ครั้ง	กลุ่มสตรีมีความรู้ความเข้าใจในแนวคิดบทบาทสตรี มีส่วนร่วมคิดร่วมพัฒนาท้องถิ่นเชิงสร้างสรรค์ เป็นพลังทางสังคมที่เข้มแข็ง	สำนักปลัดฯ
7	โครงการพัฒนาศักยภาพผู้สูงอายุ	เพื่ออบรมให้ความรู้ด้านการรักษาสุขภาพและให้บริการตรวจสอบสุขภาพ ส่งเสริมสุขภาพและพัฒนาศักยภาพผู้สูงอายุ	ฝึกอบรมผู้สูงอายุ	50,000	50,000	50,000	50,000	50,000	มีการจัดอบรมเพิ่มขึ้น 1 ครั้ง	ผู้สูงอายุมีความรู้ด้านการรักษาสุขภาพ และมีศักยภาพเพิ่มมากขึ้น	สำนักปลัดฯ
รวม	7 โครงการ			290,000	290,000	290,000	290,000	290,000			

2.5 แผนงานสังคมสงเคราะห์

ที่	โครงการ	วัตถุประสงค์	เป้าหมาย (ผลผลิตของโครงการ)	งบประมาณ					ตัวชี้วัด (KPI)	ผลลัพธ์ที่คาดว่าจะได้รับ	หน่วยงาน รับผิดชอบหลัก
				2566 (บาท)	2567 (บาท)	2568 (บาท)	2569 (บาท)	2570 (บาท)			
1	โครงการส่งเสริมและสนับสนุนการพัฒนาคุณภาพชีวิตผู้พิการ ผู้ด้อยโอกาสทางสังคม	เพื่อส่งเสริมและสนับสนุนการพัฒนาคุณภาพชีวิตของคนที่พิการผู้ด้อยโอกาสทางสังคม	ผู้พิการ ผู้ด้อยโอกาส หมู่ที่ 1 - 4	50,000	50,000	50,000	50,000	50,000	มีการส่งเสริมและสนับสนุนผู้พิการ ผู้ด้อยโอกาสเพิ่มขึ้น 1 ครั้ง	ส่งเสริมและสนับสนุนการพัฒนาคุณภาพชีวิตของผู้พิการผู้ด้อยโอกาสทางสังคม	สำนักปลัดฯ
2	โครงการช่วยเหลือประชาชน	เพื่อส่งเสริมและพัฒนาคุณภาพชีวิตของประชาชนในพื้นที่	ช่วยเหลือประชาชน ด้านการส่งเสริมและพัฒนาคุณภาพชีวิตประชาชน หมู่ที่ 1 - 4	100,000	100,000	100,000	100,000	100,000	มีการช่วยเหลือประชาชนด้านการส่งเสริมและพัฒนาคุณภาพชีวิต เพิ่มขึ้น 1 ครั้ง	มีการส่งเสริมและพัฒนาคุณภาพชีวิตของประชาชนในพื้นที่	สำนักปลัดฯ
รวม	2 โครงการ			150,000	150,000	150,000	150,000	150,000			

2.6 แผนงานการเกษตร

ที่	โครงการ	วัตถุประสงค์	เป้าหมาย (ผลผลิตโครงการ)	งบประมาณ					ตัวชี้วัด (KPI)	ผลลัพธ์ที่คาดว่าจะได้รับ	หน่วยงาน รับผิดชอบหลัก
				2566 (บาท)	2567 (บาท)	2568 (บาท)	2569 (บาท)	2570 (บาท)			
1	โครงการช่วยเหลือประชาชน	เพื่อให้ความช่วยเหลือเกษตรกรผู้มีรายได้น้อยที่ประสบปัญหาในการประกอบอาชีพ	ช่วยเหลือประชาชนด้านการให้ความช่วยเหลือเกษตรกร หมู่ที่ 1 - 4 เช่น 1. จัดหาหรือปรับปรุงแหล่งน้ำเพื่อการเกษตร 2. สนับสนุนอุปกรณ์ เครื่องมือ เครื่องใช้ในการปรับปรุงแหล่งน้ำ 3. ค่าใช้จ่ายอื่นๆ ที่เกี่ยวข้องตามที่กระทรวงมหาดไทยกำหนด	100,000	100,000	100,000	100,000	100,000	มีการจัดหาหรือปรับปรุงแหล่งน้ำเพื่อการเกษตร สนับสนุนอุปกรณ์ เครื่องมือเครื่องใช้ในการปรับปรุงแหล่งน้ำ และค่าใช้จ่ายอื่นๆ ที่เกี่ยวข้อง เพิ่มขึ้น 1 ครั้ง	สามารถช่วยเหลือเกษตรกรผู้มีรายได้น้อยที่ประสบปัญหาในการประกอบอาชีพ	สำนักปลัดฯ
รวม	1 โครงการ			100,000	100,000	100,000	100,000	100,000			

2.7 แผนงานอุตสาหกรรมและการโยธา

ที่	โครงการ	วัตถุประสงค์	เป้าหมาย (ผลผลิตโครงการ)	งบประมาณ					ตัวชี้วัด (KPI)	ผลลัพธ์ที่คาดว่าจะได้รับ	หน่วยงาน รับผิดชอบหลัก
				2566 (บาท)	2567 (บาท)	2568 (บาท)	2569 (บาท)	2570 (บาท)			
1	โครงการปรับปรุงหอกระจายข่าวระบบเสียงตามสาย หมู่ที่ 1 - 4	เพื่อให้ประชาชนได้รับข้อมูลข่าวสารเพิ่มมากขึ้น	ปรับปรุง หอกระจายข่าวระบบเสียงตามสาย หมู่ที่ 1 - 4		150,000		150,000		มีการปรับปรุงหอกระจายข่าวระบบเสียงตามสายเพิ่มขึ้น 1 ครั้ง	ประชาชนได้รับข้อมูลข่าวสารทั่วถึง	กองช่าง
2	โครงการปรับปรุงศาลาประชุมหมู่บ้าน หมู่ที่ 1 - 4	เพื่อให้ศาลาประชาคมหมู่บ้านมีความสะดวกสบาย	ปรับปรุงศาลาประชุมหมู่บ้าน หมู่ที่ 1 - 4	500,000	500,000	500,000	500,000	500,000	มีการปรับปรุงศาลาประชาคมเพิ่มขึ้น 1 ครั้ง	ศาลาประชาคมหมู่บ้านมีความสะดวกสบาย	กองช่าง
รวม	2 โครงการ			500,000	650,000	500,000	650,000	500,000			

รายละเอียดโครงการพัฒนา

แผนพัฒนาท้องถิ่น (พ.ศ. 2566 - 2570)

องค์การบริหารส่วนตำบลเขาหัวควาย อำเภอพุนพิน จังหวัดสุราษฎร์ธานี

ยุทธศาสตร์จังหวัดที่ 4 ยุทธศาสตร์การพัฒนาสังคมปลอดภัย คุณภาพชีวิตที่ดี และมีศักยภาพในการแข่งขัน

ยุทธศาสตร์การพัฒนาขององค์กรปกครองส่วนท้องถิ่นในเขตจังหวัดที่ 3 ยุทธศาสตร์การพัฒนาด้านการศึกษา และ 4 ยุทธศาสตร์การพัฒนาด้านศาสนา ศิลปวัฒนธรรม จารีตประเพณี และภูมิปัญญาท้องถิ่น

3. ยุทธศาสตร์พัฒนาการส่งเสริมพัฒนาการศึกษา ศาสนา ศิลปวัฒนธรรม

3.1 แผนงานการศึกษา

ที่	โครงการ	วัตถุประสงค์	เป้าหมาย (ผลผลิตโครงการ)	งบประมาณ					ตัวชี้วัด (KPI)	ผลลัพธ์ที่คาดว่าจะได้รับ	หน่วยงาน รับผิดชอบหลัก
				2566 (บาท)	2567 (บาท)	2568 (บาท)	2569 (บาท)	2570 (บาท)			
1	โครงการอาหารกลางวันโรงเรียน	เพื่อส่งเสริมสุขภาพ อนามัยให้แก่เด็กและ เยาวชน	เด็กนักเรียน โรงเรียนวัดสันติคีรีรมย์	1,500,000	1,600,000	1,700,000	1,800,000	1,900,000	เด็กนักเรียน โรงเรียน วัดสันติคีรีรมย์ ได้รับอาหาร กลางวันที่ถูก สุขลักษณะ	เด็กและเยาวชน มีสุขภาพอนามัย ที่ดี	สำนักปลัดฯ
2	โครงการอาหารเสริม (นม) โรงเรียน	เพื่อส่งเสริมสุขภาพ อนามัยให้แก่เด็กและ เยาวชน	เด็กนักเรียนในโรงเรียน วัดสันติคีรีรมย์	700,000	750,000	800,000	850,000	900,000	เด็กนักเรียน โรงเรียน วัดสันติคีรีรมย์ ได้รับนม ครบถ้วน	เด็กและเยาวชน มีสุขภาพอนามัย ที่ดี	สำนักปลัดฯ

3.1 แผนงานการศึกษา

ที่	โครงการ	วัตถุประสงค์	เป้าหมาย (ผลผลิตโครงการ)	งบประมาณ					ตัวชี้วัด (KPI)	ผลลัพธ์ที่คาดว่าจะได้รับ	หน่วยงาน รับผิดชอบหลัก
				2566 (บาท)	2567 (บาท)	2568 (บาท)	2569 (บาท)	2570 (บาท)			
3	โครงการเรียนรู้สู่ฐานอาชีพ	เพื่อปลูกฝังคุณธรรม จริยธรรม และนิสัย การรักการทำงานให้กับ เด็กและเยาวชน	อบรมให้ความรู้เกี่ยวกับอาชีพ ให้เด็กและเยาวชน	20,000	20,000	20,000	20,000	20,000	มีการจัดอบรม เพิ่มขึ้น 1 ครั้ง	เด็กและเยาวชน สามารถเรียนรู้ พัฒนางาน สู่อาชีพได้	สำนักปลัดฯ
รวม	3 โครงการ			2,220,000	2,370,000	2,520,000	2,670,000	2,820,000			

3.2 แผนงานการศาสนา วัฒนธรรม และนันทนาการ

ที่	โครงการ	วัตถุประสงค์	เป้าหมาย (ผลผลิตโครงการ)	งบประมาณ					ตัวชี้วัด (KPI)	ผลลัพธ์ที่คาดว่าจะได้รับ	หน่วยงาน รับผิดชอบหลัก
				2566 (บาท)	2567 (บาท)	2568 (บาท)	2569 (บาท)	2570 (บาท)			
1	โครงการส่งเสริมงานประเพณี ตำบลเขาหัวควาย	เพื่ออนุรักษ์ความเป็น ศิลปวัฒนธรรมประเพณี ท้องถิ่นของไทย	สนับสนุนงานประเพณี เช่น งานจับปี๊บเดือน งานวันพ้อ 5 ธันวาคม และงานประเพณี อื่นๆ	100,000	100,000	100,000	100,000	100,000	มีการจัดงาน ประเพณี เพิ่มขึ้น 1 ครั้ง	เกิดการอนุรักษ์ ศิลปวัฒนธรรม ประเพณี ของ ท้องถิ่นไทย	สำนักปลัดฯ
2	โครงการงานประเพณีสงกรานต์ ตำบลเขาหัวควาย	เพื่ออนุรักษ์ความเป็น ศิลปวัฒนธรรมประเพณี ท้องถิ่นของไทย	จัดงานวันสงกรานต์	20,000	20,000	20,000	20,000	20,000	มีการจัดงาน ประเพณี เพิ่มขึ้น 1 ครั้ง	เกิดการอนุรักษ์ ศิลปวัฒนธรรม ประเพณี ของ ท้องถิ่นไทย	สำนักปลัดฯ
3	โครงการส่งเสริมการอนุรักษ์ สืบสาน ภูมิปัญญา ประเพณี วัฒนธรรมท้องถิ่น ปราชญ์ชาวบ้าน	เพื่อส่งเสริมการอนุรักษ์ สืบสาน ภูมิปัญญา ประเพณี วัฒนธรรม ท้องถิ่น ปราชญ์ชาวบ้าน	จัดงานส่งเสริมอนุรักษ์ สืบสาน ภูมิปัญญา ประเพณี วัฒนธรรม ท้องถิ่น ปราชญ์ชาวบ้าน	20,000	20,000	20,000	20,000	20,000	มีการจัดงาน เพิ่มขึ้น 1 ครั้ง	เกิดการอนุรักษ์ สืบสาน ภูมิปัญญา ประเพณี วัฒนธรรมท้องถิ่น	สำนักปลัดฯ
รวม	3 โครงการ			140,000	140,000	140,000	140,000	140,000			

รายละเอียดโครงการพัฒนา

แผนพัฒนาท้องถิ่น (พ.ศ. 2566 - 2570)

องค์การบริหารส่วนตำบลเขาหัวควาย อำเภอพุนพิน จังหวัดสุราษฎร์ธานี

ยุทธศาสตร์จังหวัดที่ 5 ยุทธศาสตร์การสร้างฐานทรัพยากรธรรมชาติที่มั่นคงและมีสภาพแวดล้อมที่เหมาะสม

ยุทธศาสตร์การพัฒนาขององค์กรปกครองส่วนท้องถิ่นในเขตจังหวัดที่ 5 ยุทธศาสตร์การพัฒนาด้านการท่องเที่ยว ทรัพยากรธรรมชาติ และสิ่งแวดล้อม

4. ยุทธศาสตร์การพัฒนาด้านทรัพยากรธรรมชาติและสิ่งแวดล้อม

4.1 แผนงานการเกษตร

ที่	โครงการ	วัตถุประสงค์	เป้าหมาย (ผลผลิตโครงการ)	งบประมาณ					ตัวชี้วัด (KPI)	ผลลัพธ์ที่คาดว่าจะได้รับ	หน่วยงาน รับผิดชอบหลัก
				2566 (บาท)	2567 (บาท)	2568 (บาท)	2569 (บาท)	2570 (บาท)			
1	โครงการอนุรักษ์ทรัพยากรธรรมชาติและสิ่งแวดล้อม	เพื่อส่งเสริมให้ประชาชนเห็นคุณค่าของทรัพยากรธรรมชาติและสิ่งแวดล้อม	-จัดอบรมอนุรักษ์ทรัพยากรธรรมชาติและสิ่งแวดล้อม -จัดทำป้ายประชาสัมพันธ์การอนุรักษ์ทรัพยากรธรรมชาติและสิ่งแวดล้อม	30,000	30,000	30,000	30,000	30,000	มีการจัดอบรมและจัดทำป้ายประชาสัมพันธ์เพิ่มขึ้น 1 ครั้ง	ประชาชนเห็นคุณค่าของทรัพยากรธรรมชาติและสิ่งแวดล้อม	สำนักปลัดฯ
2	โครงการเฝ้าระวังคุณภาพสิ่งแวดล้อม	เพื่อกระตุ้นจิตสำนึกประชาชนในการเฝ้าระวังคุณภาพสิ่งแวดล้อม	-จัดอบรมเฝ้าระวังคุณภาพสิ่งแวดล้อม 1 ครั้ง -จัดทำป้ายประชาสัมพันธ์การเฝ้าระวังคุณภาพสิ่งแวดล้อม	30,000	30,000	30,000	30,000	30,000	มีการจัดอบรมและจัดทำป้ายประชาสัมพันธ์เพิ่มขึ้น 1 ครั้ง	ประชาชนมีจิตสำนึกในการเฝ้าระวังคุณภาพสิ่งแวดล้อมเพิ่มมากขึ้น	สำนักปลัดฯ
รวม	2 โครงการ			60,000	60,000	60,000	60,000	60,000			

4.2 แผนงานเคหะและชุมชน

ที่	โครงการ	วัตถุประสงค์	เป้าหมาย (ผลผลิตโครงการ)	งบประมาณ					ตัวชี้วัด (KPI)	ผลลัพธ์ที่คาดว่าจะได้รับ	หน่วยงาน รับผิดชอบหลัก
				2566 (บาท)	2567 (บาท)	2568 (บาท)	2569 (บาท)	2570 (บาท)			
1	โครงการส่งเสริมการมีส่วนร่วม ของประชาชนในการจัดการขยะ มูลฝอย น้ำเสีย ของเสียอันตราย และมลพิษ	เพื่อให้ประชาชนมีส่วนร่วม ในการจัดการขยะมูลฝอย น้ำเสีย ของเสียอันตราย และมลพิษ	จัดอบรมให้ความรู้ประชาชน	80,000	80,000	80,000	80,000	80,000	มีการจัดอบรม เพิ่มขึ้น 1 ครั้ง	ประชาชนมีส่วนร่วม ในการจัดการขยะ มูลฝอย น้ำเสีย ของเสียอันตราย และมลพิษมากขึ้น	สำนักปลัดฯ
รวม	1 โครงการ			80,000	80,000	80,000	80,000	80,000			

รายละเอียดโครงการพัฒนา

แผนพัฒนาท้องถิ่น (พ.ศ. 2566 - 2570)

องค์การบริหารส่วนตำบลเขาหัวควาย อำเภอพุนพิน จังหวัดสุราษฎร์ธานี

ยุทธศาสตร์จังหวัดที่ 2 ยุทธศาสตร์การส่งเสริมอุตสาหกรรมบริการและการท่องเที่ยวอย่างยั่งยืน และ 4 ยุทธศาสตร์การพัฒนาสังคมปลอดภัย คุณภาพชีวิตที่ดี และมีศักยภาพในการแข่งขัน

ยุทธศาสตร์การพัฒนาขององค์กรปกครองส่วนท้องถิ่นในเขตจังหวัดที่ 2 ยุทธศาสตร์การพัฒนาด้านคุณภาพชีวิต และ 5 ยุทธศาสตร์การพัฒนาด้านการท่องเที่ยว ทรัพยากรธรรมชาติ และสิ่งแวดล้อม

5. ยุทธศาสตร์การพัฒนาด้านการท่องเที่ยวและกีฬา

5.1 แผนงานการศาสนา วัฒนธรรม และนันทนาการ

ที่	โครงการ	วัตถุประสงค์	เป้าหมาย (ผลผลิตโครงการ)	งบประมาณ					ตัวชี้วัด (KPI)	ผลลัพธ์ที่คาดว่าจะได้รับ	หน่วยงาน รับผิดชอบหลัก
				2566 (บาท)	2567 (บาท)	2568 (บาท)	2569 (บาท)	2570 (บาท)			
1	โครงการสนับสนุนกีฬาหมู่บ้าน หมู่ที่ 1-4	เพื่อส่งเสริมให้ประชาชน เล่นกีฬาให้มีสุขภาพ แข็งแรง	ส่งเสริมสนับสนุนการกีฬา ในหมู่บ้าน	20,000	20,000	20,000	20,000	20,000	มีการจัดกิจกรรม เพิ่มขึ้น 1 ครั้ง	ประชาชนได้เล่น กีฬาและมีสุขภาพ แข็งแรง	สำนักปลัดฯ
2	โครงการส่งเสริมการออกกำลังกาย หมู่ที่ 1-4	เพื่อส่งเสริมให้ประชาชน มีสุขภาพแข็งแรง	ส่งเสริมจัดกิจกรรมออกกำลังกาย เล่นกีฬา ฯลฯ	10,000	10,000	10,000	10,000	10,000	มีการจัดกิจกรรม เพิ่มขึ้น 1 ครั้ง	ประชาชนมีสุขภาพ ร่างกายแข็งแรง	สำนักปลัดฯ
3	โครงการแข่งขันกีฬาตำบล เขาหัวควาย	เพื่อส่งเสริมให้ประชาชน ออกกำลังกายและมี สุขภาพร่างกายแข็งแรง	จัดแข่งขันกีฬาประจำตำบล เขาหัวควาย	300,000	300,000	300,000	300,000	300,000	มีการจัดแข่งขัน กีฬา เพิ่มขึ้น 1 ครั้ง	ประชาชนได้ออก กำลังกายและมี สุขภาพร่างกาย แข็งแรง	สำนักปลัดฯ
รวม	3 โครงการ			330,000	330,000	330,000	330,000	330,000			

5.2 แผนงานอุตสาหกรรมและการโยธา

ที่	โครงการ	วัตถุประสงค์	เป้าหมาย (ผลผลิตโครงการ)	งบประมาณ					ตัวชี้วัด (KPI)	ผลลัพธ์ที่คาดว่าจะได้รับ	หน่วยงาน รับผิดชอบหลัก
				2566 (บาท)	2567 (บาท)	2568 (บาท)	2569 (บาท)	2570 (บาท)			
1	โครงการปรับปรุงภูมิทัศน์ บริเวณริมเขื่อน หมู่ที่ 1	เพื่อให้สถานที่บริเวณ ริมเขื่อนมีความสวยงาม รองรับการท่องเที่ยว	ปรับปรุงภูมิทัศน์บริเวณริมเขื่อน หมู่ที่ 1			500,000		500,000	มีการปรับปรุง ภูมิทัศน์ เพิ่มขึ้น 1 ครั้ง	บริเวณริมเขื่อน มีความสวยงามและ นักท่องเที่ยว เพิ่ม มากขึ้น	กองช่าง
2	โครงการก่อสร้างสวนสุขภาพ หมู่ที่ 1 ตำบลเขาหัวควาย	เพื่อสร้างสวนสุขภาพ สำหรับประชาชน ในตำบลเขาหัวควาย	ก่อสร้างสวนสุขภาพ 1 แห่ง				1,800,000		มีสวนสุขภาพ เพิ่มขึ้น 1 แห่ง	ประชาชนในตำบล และพื้นที่ใกล้เคียง มีสถานที่ ออกกำลังกาย มีสุขภาพที่ดี	กองช่าง
3	โครงการก่อสร้างสถานที่ ออกกำลังกายพร้อมอุปกรณ์ หมู่ที่ 2	เพื่อส่งเสริมให้ประชาชน เล่นกีฬา	ก่อสร้างสถานที่ออกกำลังกาย พร้อมอุปกรณ์				500,000		มีสถานที่ ออกกำลังกาย เพิ่มขึ้น 1 แห่ง	ประชาชนได้เล่น กีฬาเพิ่มมากขึ้น	กองช่าง
4	โครงการก่อสร้างลานกีฬา พร้อมอุปกรณ์ หมู่ที่ 3	เพื่อให้ประชาชนมีสถานที่ สำหรับเล่นกีฬา ออกกำลังกาย	ก่อสร้างลานกีฬา พร้อมอุปกรณ์ ออกกำลังกาย			500,000			มีลานกีฬา เพิ่มขึ้น 1 แห่ง	ประชาชนมีสถานที่ สำหรับเล่นกีฬา ออกกำลังกายเพิ่มขึ้น	กองช่าง

5.2 แผนงานอุตสาหกรรมและการโยธา

ที่	โครงการ	วัตถุประสงค์	เป้าหมาย (ผลผลิตโครงการ)	งบประมาณ					ตัวชี้วัด (KPI)	ผลลัพธ์ที่คาดว่าจะได้รับ	หน่วยงาน รับผิดชอบหลัก
				2566 (บาท)	2567 (บาท)	2568 (บาท)	2569 (บาท)	2570 (บาท)			
5	โครงการปรับปรุงสนามกีฬา ซอยห้วยมงคล หมู่ที่ 4	เพื่อส่งเสริมให้ประชาชน เล่นกีฬาและมีสุขภาพ ร่างกายแข็งแรง	ปรับปรุง ต่อเติม สนามกีฬา ซอยห้วยมงคล หมู่ที่ 4		500,000				มีการปรับปรุง ต่อเติม เพิ่มขึ้น 1 ครั้ง	ประชาชนได้เล่นกีฬา และมีสุขภาพร่างกาย แข็งแรงมากขึ้น	กองช่าง
6	โครงการพัฒนาแหล่งท่องเที่ยว ตำบลเขาหัวควาย	เพื่อส่งเสริมการท่องเที่ยว ในตำบลเขาหัวควาย	ก่อสร้าง ปรับปรุง ต่อเติม แหล่งท่องเที่ยวภายในตำบล เขาหัวควาย		1,000,000		1,000,000		มีการดำเนินการ พัฒนาแหล่ง ท่องเที่ยว เพิ่มขึ้น 1 ครั้ง	การท่องเที่ยวใน ตำบลเขาหัวควาย เพิ่มมากขึ้น	กองช่าง
รวม	6 โครงการ			-	1,500,000	1,000,000	3,300,000	500,000			

รายละเอียดโครงการพัฒนา

แผนพัฒนาท้องถิ่น (พ.ศ. 2566 - 2570)

องค์การบริหารส่วนตำบลเขาหัวควาย อำเภอพุนพิน จังหวัดสุราษฎร์ธานี

ยุทธศาสตร์จังหวัดที่ 4 ยุทธศาสตร์การพัฒนาสังคมปลอดภัย คุณภาพชีวิตที่ดี และมีศักยภาพในการแข่งขัน

ยุทธศาสตร์การพัฒนาขององค์กรปกครองส่วนท้องถิ่นในเขตจังหวัดที่ 6 ยุทธศาสตร์พัฒนาด้านการบริหารจัดการท้องถิ่นที่ดีตามหลักธรรมาภิบาล

6. ยุทธศาสตร์พัฒนาด้านการบริหารจัดการท้องถิ่นที่ดี

6.1 แผนงานบริหารงานทั่วไป

ที่	โครงการ	วัตถุประสงค์	เป้าหมาย (ผลผลิตโครงการ)	งบประมาณ					ตัวชี้วัด (KPI)	ผลลัพธ์ที่คาดว่าจะได้รับ	หน่วยงาน รับผิดชอบหลัก
				2566 (บาท)	2567 (บาท)	2568 (บาท)	2569 (บาท)	2570 (บาท)			
1	โครงการส่งเสริมสนับสนุนการป้องกันและเชิดชูสถาบันหลักของชาติและการยกย่องเชิดชูเกียรติผู้ทำคุณประโยชน์	ส่งเสริมสนับสนุนการป้องกันและเชิดชูสถาบันหลักของชาติและการยกย่องเชิดชูเกียรติผู้ทำคุณประโยชน์	การป้องกันและเชิดชูสถาบันหลักของชาติในวันสำคัญและการยกย่องเชิดชูเกียรติผู้ทำคุณประโยชน์	30,000	30,000	30,000	30,000	30,000	มีการจัดกิจกรรมเพิ่มขึ้น 1 ครั้ง	การป้องกันและเชิดชูสถาบันหลักของชาติและการยกย่องเชิดชูเกียรติผู้ทำคุณประโยชน์	สำนักปลัดฯ
2	โครงการวันเฉลิมพระชนมพรรษาสมเด็จพระเจ้าอยู่หัวมหาวชิราลงกรณบดินทรเทพยวรางกูร	การแสดงออกถึงความจงรักภักดีต่อพระมหากษัตริย์คุณของสมเด็จพระเจ้าอยู่หัว	จัดกิจกรรมวันเฉลิมพระชนมพรรษาสมเด็จพระเจ้าอยู่หัวมหาวชิราลงกรณบดินทรเทพยวรางกูร	30,000	30,000	30,000	30,000	30,000	มีการจัดกิจกรรมเพิ่มขึ้น 1 ครั้ง	แสดงออกถึงความจงรักภักดีต่อพระมหากษัตริย์คุณของสมเด็จพระเจ้าอยู่หัว	สำนักปลัดฯ
3	โครงการวันแม่แห่งชาติ	การแสดงออกถึงความรักที่มีต่อแม่ผู้มีพระคุณ	จัดกิจกรรมวันแม่แห่งชาติ	20,000	20,000	20,000	20,000	20,000	มีการจัดกิจกรรมเพิ่มขึ้น 1 ครั้ง	แสดงออกถึงความรักต่อแม่ผู้มีพระคุณ	สำนักปลัดฯ

6.1 แผนงานบริหารงานทั่วไป

ที่	โครงการ	วัตถุประสงค์	เป้าหมาย (ผลผลิตโครงการ)	งบประมาณ					ตัวชี้วัด (KPI)	ผลลัพธ์ที่คาดว่าจะได้รับ	หน่วยงาน รับผิดชอบหลัก
				2566 (บาท)	2567 (บาท)	2568 (บาท)	2569 (บาท)	2570 (บาท)			
4	โครงการวันเด็กแห่งชาติ	เพื่อส่งเสริมให้เด็กกล้าคิด กล้าทำ กล้าแสดงออก	จัดงานวันเด็กแห่งชาติ	300,000	300,000	300,000	300,000	300,000	มีการจัดกิจกรรม เพิ่มขึ้น 1 ครั้ง	เด็กกล้าคิด กล้าทำ กล้าแสดงออก	สำนักปลัดฯ
5	โครงการปกป้องและเทิดทูนสถาบัน หลักสำคัญของชาติ สนับสนุน พระราชกรณียกิจหรือพระกรณียกิจ ของพระบรมวงศานุวงศ์ทุกพระองค์ ในพื้นที่อำเภอพุนพิน จังหวัดสุราษฎร์ธานี	เพื่อเป็นการแสดงออกถึง ความจงรักภักดีต่อสถาบัน พระมหากษัตริย์	อุดหนุนที่ทำการปกครองอำเภอพุนพิน จัดงานรัฐพิธีต่างๆ	20,000	20,000	20,000	20,000	20,000	มีการอุดหนุน ส่วนราชการ เพิ่มขึ้น 1 ครั้ง	การแสดงออก ถึงความจงรักภักดี ต่อสถาบัน	อำเภอพุนพิน
6	โครงการส่งเสริมด้านการป้องกัน และแก้ไขปัญหาทุจริตคอร์รัปชัน โดยยึดหลักความโปร่งใส	ส่งเสริมด้านการป้องกันและ แก้ไขปัญหาทุจริตคอร์รัปชัน โดยยึดหลักความโปร่งใส	จัดกิจกรรมการป้องกันและแก้ไข ปัญหาทุจริตคอร์รัปชันโดยยึดหลัก ความโปร่งใส	20,000	20,000	20,000	20,000	20,000	มีการจัดกิจกรรม เพิ่มขึ้น 1 ครั้ง	การป้องกันและ แก้ไขปัญหาทุจริต คอร์รัปชันโดยยึดหลัก ความโปร่งใส	สำนักปลัดฯ
7	โครงการการเลือกตั้งนายกองค์การ บริหารส่วนตำบลและสมาชิก สภาองค์การบริหารส่วนตำบล	เพื่อส่งเสริมการปกครอง ระบอบประชาธิปไตย	การเลือกตั้งตามระบอบ ประชาธิปไตย	50,000	50,000	50,000	300,000	300,000	มีการเลือกตั้ง เพิ่มขึ้น 1 ครั้ง	ประชาชนเข้าใจ ถึงการปกครอง ระบอบประชาธิปไตย	สำนักปลัดฯ

6.1 แผนงานบริหารงานทั่วไป

ที่	โครงการ	วัตถุประสงค์	เป้าหมาย (ผลผลิตโครงการ)	งบประมาณ					ตัวชี้วัด (KPI)	ผลลัพธ์ที่คาดว่าจะได้รับ	หน่วยงาน รับผิดชอบหลัก
				2566 (บาท)	2567 (บาท)	2568 (บาท)	2569 (บาท)	2570 (บาท)			
8	โครงการส่งเสริมการมีส่วนร่วมของประชาชนในการพัฒนาตำบล	เพื่อส่งเสริมการมีส่วนร่วมของประชาชนในการพัฒนาตำบล	จัดกิจกรรมส่งเสริมการมีส่วนร่วมของประชาชน	20,000	20,000	20,000	20,000	20,000	มีการจัดกิจกรรมเพิ่มขึ้น 1 ครั้ง	ประชาชนมีส่วนร่วมในการพัฒนาตำบลเพิ่มขึ้น	สำนักปลัดฯ
9	โครงการจัดทำแผนพัฒนาท้องถิ่น	เพื่อนำความต้องการของประชาชนในพื้นที่มาจัดทำแผนพัฒนาท้องถิ่น	จัดประชุมประชาคมหมู่บ้านและประชาคมตำบล	20,000	20,000	20,000	20,000	20,000	มีการประชุมประชาคมอย่างน้อย 1 ครั้ง	แผนพัฒนาท้องถิ่นมีความสอดคล้องกับความต้องการของประชาชนในพื้นที่	สำนักปลัดฯ
10	โครงการออกหน่วยบริการประชาชนเคลื่อนที่	เพื่อให้บริการประชาชนแบบเคลื่อนที่	บริการประชาชนเคลื่อนที่รับฟังข้อเสนอนะ งานทะเบียนงานจัดเก็บภาษี ฯลฯ	10,000	10,000	10,000	10,000	10,000	มีการบริการประชาชนเคลื่อนที่เพิ่มขึ้น 1 ครั้ง	ประชาชนได้รับความสะดวกสบายในการรับบริการ	สำนักปลัดฯ
11	โครงการฝึกอบรมการส่งเสริมคุณธรรมและจริยธรรมบุคลากร	เพื่อให้บุคลากรมีคุณธรรมและจริยธรรมในการปฏิบัติงาน	ฝึกอบรมบุคลากรด้านคุณธรรมและจริยธรรม	50,000	50,000	50,000	50,000	50,000	มีการฝึกอบรมเพิ่มขึ้น 1 ครั้ง	บุคลากรมีคุณธรรมและจริยธรรมในการปฏิบัติงานมากขึ้น	สำนักปลัดฯ
12	โครงการส่งเสริมการบริหารจัดการบ้านเมืองที่ดี	เพื่อเป็นการเพิ่มความรู้ประสบการณ์ในการปฏิบัติงานของบุคลากร	การอบรมศึกษาดูงานเพื่อเพิ่มความรู้เพิ่มประสิทธิภาพการทำงานของบุคลากร	-	300,000	300,000	300,000	300,000	มีการอบรมศึกษาดูงานเพิ่มขึ้น 1 ครั้ง	บุคลากรมีความรู้และประสบการณ์ในการปฏิบัติงานมากขึ้น	สำนักปลัดฯ

6.1 แผนงานบริหารงานทั่วไป

ที่	โครงการ	วัตถุประสงค์	เป้าหมาย (ผลผลิตโครงการ)	งบประมาณ					ตัวชี้วัด (KPI)	ผลลัพธ์ที่คาดว่าจะได้รับ	หน่วยงาน รับผิดชอบหลัก
				2566 (บาท)	2567 (บาท)	2568 (บาท)	2569 (บาท)	2570 (บาท)			
13	โครงการส่งเสริมให้ความรู้ด้านกฎหมายของศูนย์ยุติธรรมตำบลเขาหัวควาย	เพื่อให้บุคลากรและประชาชนได้รับความรู้ด้านกฎหมาย	การอบรมให้ความรู้ด้านกฎหมาย	-	20,000	-	20,000	-	มีการอบรมเพิ่มขึ้น 1 ครั้ง	บุคลากรและประชาชนได้รับความรู้ด้านกฎหมายมากขึ้น	สำนักปลัดฯ
14	โครงการพัฒนาศักยภาพผู้บริหาร สมาชิกสภาฯ และบุคลากร องค์การบริหารส่วนตำบลเขาหัวควาย	เพื่อพัฒนาความรู้ และทักษะในการปฏิบัติงาน ให้แก่ผู้บริหาร สมาชิกสภาฯ และบุคลากร	จัดฝึกอบรม และศึกษาดูงาน	300,000	300,000	300,000	300,000	300,000	มีการฝึกอบรม และศึกษาดูงานเพิ่มขึ้น 1 ครั้ง	ผู้บริหาร สมาชิกสภาฯ และบุคลากร มีความรู้ และทักษะในการปฏิบัติงานเพิ่มมากขึ้น	สำนักปลัดฯ
15	โครงการปรับปรุงและสำรวจข้อมูลการทำแผนที่ภาษีและทะเบียนทรัพย์สิน	-เพื่อปรับปรุงและสำรวจข้อมูลการใช้ประโยชน์ที่ดินและการใช้ประโยชน์เกี่ยวกับสิ่งปลูกสร้าง -เพื่อปรับปรุงข้อมูลระบบสารสนเทศภูมิศาสตร์ (GIS)	ดำเนินการสำรวจและปรับปรุงข้อมูลการใช้ประโยชน์ที่ดินและการใช้ประโยชน์เกี่ยวกับสิ่งปลูกสร้างในพื้นที่ของ อบต.เขาหัวควาย	200,000	200,000	200,000	200,000	200,000	มีการดำเนินการเพิ่มขึ้น 1 ครั้ง	สามารถนำข้อมูลไปใช้ในการจัดเก็บภาษีที่ดินและสิ่งปลูกสร้างได้อย่างถูกต้องครบถ้วน	กองคลัง
16	โครงการจัดทำผังเมืองรวม	เพื่อให้การจัดทำผังเมืองมีประสิทธิภาพที่ดี	จัดทำผังเมือง	300,000	300,000	300,000	300,000	300,000	มีการจัดทำผังเมืองเพิ่มขึ้น 1 ครั้ง	การจัดทำผังเมืองมีประสิทธิภาพที่ดี	กองช่าง
รวม	16 โครงการ			1,370,000	1,690,000	1,670,000	1,940,000	1,920,000			

6.2 แผนงานอุตสาหกรรมและการโยธา

ที่	โครงการ	วัตถุประสงค์	เป้าหมาย (ผลผลิตโครงการ)	งบประมาณ					ตัวชี้วัด (KPI)	ผลลัพธ์ที่คาดว่าจะได้รับ	หน่วยงาน รับผิดชอบหลัก
				2566 (บาท)	2567 (บาท)	2568 (บาท)	2569 (บาท)	2570 (บาท)			
1	โครงการก่อสร้างอาคารอเนกประสงค์ องค์การบริหารส่วนตำบลเขาหัวควาย	เพื่อใช้เป็นสถานที่สำหรับ ทำกิจกรรมต่าง ๆ ของ อบต.เขาหัวควาย	ก่อสร้างอาคารอเนกประสงค์ หน้าที่ทำการองค์การบริหาร ส่วนตำบลเขาหัวควาย	-	-	-	3,000,000	-	มีอาคารอเนก ประสงค์ เพิ่มขึ้น 1 แห่ง	มีสถานที่สำหรับ ทำกิจกรรมต่าง ๆ เพิ่มขึ้น	กองช่าง
2	โครงการปรับปรุงภูมิทัศน์บริเวณ ที่ทำการองค์การบริหารส่วนตำบล เขาหัวควาย	เพื่อให้มีสถานที่รองรับ การให้บริการประชาชนที่ดี มีมาตรฐาน	ปรับปรุงภูมิทัศน์บริเวณที่ทำการ องค์การบริหารส่วนตำบล เขาหัวควาย	-	-	500,000	-	500,000	มีการปรับปรุง ภูมิทัศน์ เพิ่มขึ้น 1 ครั้ง	สถานที่รองรับ การให้บริการ ประชาชนมีมาตรฐาน	กองช่าง
3	โครงการพัฒนาที่ทำการ องค์การบริหารส่วนตำบลเขาหัวควาย	เพื่อให้ที่ทำการสามารถ รองรับการให้บริการ ประชาชนได้อย่างมี มาตรฐาน	ปรับปรุง ต่อเติม วางระบบ ที่ทำการองค์การบริหารส่วนตำบล เขาหัวควาย	-	500,000	-	500,000	-	มีการพัฒนา ที่ทำการ เพิ่มขึ้น 1 ครั้ง	ที่ทำการสามารถ รองรับการให้บริการ ประชาชนได้อย่าง มีมาตรฐาน	กองช่าง
รวม	3 โครงการ			-	500,000	500,000	3,500,000	500,000			

รายละเอียดโครงการพัฒนา
แผนพัฒนาท้องถิ่น (พ.ศ. 2566 - 2570)

สำหรับ โครงการที่เกินศักยภาพขององค์กรปกครองส่วนท้องถิ่นที่ใช้สำหรับการประสานแผนพัฒนาท้องถิ่น
องค์การบริหารส่วนตำบลเขาหัวควาย อำเภอพุนพิน จังหวัดสุราษฎร์ธานี

ก. ยุทธศาสตร์จังหวัดที่ 3 ยุทธศาสตร์การเชื่อมโยงเส้นทางคมนาคมและศูนย์โลจิสติกส์ภาคใต้ตอนบน และ 4 ยุทธศาสตร์การพัฒนาสังคมปลอดภัย คุณภาพชีวิตที่ดี และมีศักยภาพในการแข่งขัน

ข. ยุทธศาสตร์การพัฒนาขององค์กรปกครองส่วนท้องถิ่นในเขตจังหวัดที่ 1 ยุทธศาสตร์การพัฒนาด้านโครงสร้างพื้นฐาน

1. ยุทธศาสตร์การพัฒนาด้านโครงสร้างพื้นฐาน

1.1 แผนงานอุตสาหกรรมและการโยธา

ที่	โครงการ	วัตถุประสงค์	เป้าหมาย (ผลผลิตของโครงการ)	งบประมาณ					ตัวชี้วัด (KPI)	ผลลัพธ์ที่คาดว่าจะได้รับ	หน่วยงาน รับผิดชอบหลัก
				2566 (บาท)	2567 (บาท)	2568 (บาท)	2569 (บาท)	2570 (บาท)			
1	โครงการก่อสร้างถนนลาดยางแอสฟัลท์ติกคอนกรีต สายสี่ขีด หมู่ที่ 3 ตำบลเขาหัวควาย เชื่อมต่อบ้านใหม่พัฒนา ตำบลวัดประดู่	เพื่อให้ประชาชนมีถนนที่มีมาตรฐานสำหรับใช้คมนาคม และขนส่ง ผลผลิตทางการเกษตร ได้สะดวกรวดเร็วขึ้น	ก่อสร้างถนนลาดยางแอสฟัลท์ติกคอนกรีต กว้าง 6.00 เมตร ระยะทาง 700 เมตร	1,300,000	-	-	-	-	มีเส้นทางคมนาคมเพิ่มขึ้น 1 เส้นทาง	ประชาชนมีถนนที่มีมาตรฐานสำหรับใช้คมนาคม และขนส่ง ผลผลิตทางการเกษตร ได้สะดวกรวดเร็วขึ้น	กองช่าง อบจ.สุ. สจ.
2	โครงการปรับปรุงถนนลาดยางแอสฟัลท์ติกคอนกรีต สายสี่ขีด หมู่ที่ 3 ตำบลเขาหัวควาย เชื่อมต่อกวนเจริญ ตำบลท่าสะท้อน	เพื่อให้ประชาชนมีถนนที่มีมาตรฐานสำหรับใช้คมนาคม และขนส่ง ผลผลิตทางการเกษตร ได้สะดวกรวดเร็วขึ้น	ปรับปรุงถนนลาดยางแอสฟัลท์ติกคอนกรีต กว้าง 6.00 เมตร ระยะทาง 1,000 เมตร	1,000,000	-	-	-	-	มีการปรับปรุงถนน เพิ่มขึ้น 1 เส้นทาง	ประชาชนมีถนนที่มีมาตรฐานสำหรับใช้คมนาคม และขนส่ง ผลผลิตทางการเกษตร ได้สะดวกรวดเร็วขึ้น	กองช่าง อบจ.สุ. สจ.
3	โครงการปรับปรุงถนนลาดยางแอสฟัลท์ติกคอนกรีต สายสี่ขีด - บ้านนายลาน หมู่ที่ 3 เชื่อมต่อบ้านท่าสะท้อน	เพื่อให้ประชาชนมีถนนที่มีมาตรฐานสำหรับใช้คมนาคม และขนส่ง ผลผลิตทางการเกษตร ได้สะดวกรวดเร็วขึ้น	ปรับปรุงถนนลาดยางแอสฟัลท์ติกคอนกรีต กว้าง 6.00 เมตร ระยะทาง 1,500 เมตร	2,200,000	-	-	-	-	มีการปรับปรุงถนน เพิ่มขึ้น 1 เส้นทาง	ประชาชนมีถนนที่มีมาตรฐานสำหรับใช้คมนาคม และขนส่ง ผลผลิตทางการเกษตร ได้สะดวกรวดเร็วขึ้น	กองช่าง อบจ.สุ. สจ.
4	โครงการก่อสร้างเขื่อนหินป้องกันตลิ่ง ตำบลเขาหัวควาย เชื่อมต่อบ้านท่าสะท้อน	เพื่อป้องกันไม่ให้น้ำกัดเซาะตลิ่งริมแม่น้ำ ตำบลเขาหัวควาย	ก่อสร้างเขื่อนหินแบบหินทิ้ง ระยะทาง 1,000 เมตร	-	-	70,000,000	-	-	มีการก่อสร้างเขื่อนหินเพิ่มขึ้น 1 แห่ง	น้ำไม่กัดเซาะตลิ่ง	กองช่าง กรมโยธาธิการ สจ.

รายละเอียดโครงการพัฒนา

แผนพัฒนาท้องถิ่น (พ.ศ. 2566 - 2570)

สำหรับ โครงการที่เกินศักยภาพขององค์กรปกครองส่วนท้องถิ่นที่ใช้สำหรับการประสานแผนพัฒนาท้องถิ่น

องค์การบริหารส่วนตำบลเขาหัวควาย อำเภอพุนพิน จังหวัดสุราษฎร์ธานี

ก. ยุทธศาสตร์จังหวัดที่ 3 ยุทธศาสตร์การเชื่อมโยงเส้นทางคมนาคมและศูนย์โลจิสติกส์ภาคใต้ตอนบน และ 4 ยุทธศาสตร์การพัฒนาลังคมปลอดภัย คุณภาพชีวิตที่ดี และมีศักยภาพในการแข่งขัน

ข. ยุทธศาสตร์การพัฒนาขององค์กรปกครองส่วนท้องถิ่นในเขตจังหวัดที่ 1 ยุทธศาสตร์การพัฒนาด้านโครงสร้างพื้นฐาน

1. ยุทธศาสตร์การพัฒนาด้านโครงสร้างพื้นฐาน

1.1 แผนงานอุตสาหกรรมและการโยธา

ที่	โครงการ	วัตถุประสงค์	เป้าหมาย (ผลผลิตของโครงการ)	งบประมาณ					ตัวชี้วัด (KPI)	ผลลัพธ์ที่คาดว่าจะได้รับ	หน่วยงาน รับผิดชอบหลัก
				2566 (บาท)	2567 (บาท)	2568 (บาท)	2569 (บาท)	2570 (บาท)			
5	โครงการปรับปรุงถนนคอนกรีตเสริมเหล็กสายท่านาง - พังจิก หมู่ที่ 3 ตำบลเขาหัวควาย เชื่อมต่อ ตำบลวัดประดู่	เพื่อให้ประชาชนมีถนนที่มีมาตรฐานสำหรับใช้คมนาคม และขนส่ง ผลผลิตทางการเกษตร ได้สะดวกรวดเร็วขึ้น	ปรับปรุงถนน คสล. กว้าง 6 เมตร ระยะทาง 2,500 เมตร หรือมีพื้นที่ไม่น้อยกว่า 15,000 ตารางเมตร	8,250,000	-	-	-	-	มีการปรับปรุงถนน เพิ่มขึ้น 1 เส้นทาง	ประชาชนมีถนนที่มีมาตรฐานสำหรับใช้คมนาคม และขนส่ง ผลผลิตทางการเกษตร ได้สะดวกรวดเร็วขึ้น	กองช่าง อบจ.สุ. สถ.
6	โครงการปรับปรุงถนนลาดยางแอสฟัลต์ติกคอนกรีตสายบางหิน - ท่าสะท้อน หมู่ที่ 3 ตำบลเขาหัวควาย เชื่อมต่อ ตำบลท่าสะท้อน	เพื่อให้ประชาชนมีถนนที่มีมาตรฐานสำหรับใช้คมนาคม และขนส่ง ผลผลิตทางการเกษตร ได้สะดวกรวดเร็วขึ้น	ปรับปรุงถนนลาดยางแอสฟัลต์ติกคอนกรีต กว้าง 6.00 เมตร ระยะทาง 3,000 เมตร หรือมีพื้นที่ไม่น้อยกว่า 18,000 ตารางเมตร	7,200,000	-	-	-	-	มีการปรับปรุงถนน เพิ่มขึ้น 1 เส้นทาง	ประชาชนมีถนนที่มีมาตรฐานสำหรับใช้คมนาคม และขนส่ง ผลผลิตทางการเกษตร ได้สะดวกรวดเร็วขึ้น	กองช่าง อบจ.สุ. สถ.
7	โครงการปรับปรุงถนนลาดยางแอสฟัลต์ติกคอนกรีตสายเขาหัวควาย - วัดประดู่ หมู่ที่ 4 ตำบลเขาหัวควาย เชื่อมต่อ ตำบลวัดประดู่	เพื่อให้ประชาชนมีถนนที่มีมาตรฐานสำหรับใช้คมนาคม และขนส่ง ผลผลิตทางการเกษตร ได้สะดวกรวดเร็วขึ้น	ปรับปรุงถนนลาดยางแอสฟัลต์ติกคอนกรีต กว้าง 6.00 เมตร ระยะทาง 3,500 เมตร หรือมีพื้นที่ไม่น้อยกว่า 21,000 ตารางเมตร	8,400,000	-	-	-	-	มีการปรับปรุงถนน เพิ่มขึ้น 1 เส้นทาง	ประชาชนมีถนนที่มีมาตรฐานสำหรับใช้คมนาคม และขนส่ง ผลผลิตทางการเกษตร ได้สะดวกรวดเร็วขึ้น	กองช่าง อบจ.สุ. สถ.
รวม	7 โครงการ			28,350,000	-	70,000,000	-	-			

รายละเอียดโครงการพัฒนา

แผนพัฒนาท้องถิ่น (พ.ศ. 2566 - 2570)

สำหรับ โครงการที่เกินศักยภาพขององค์กรปกครองส่วนท้องถิ่นที่ใช้สำหรับการประสานแผนพัฒนาท้องถิ่น

องค์การบริหารส่วนตำบลเขาหัวควาย อำเภอพุนพิน จังหวัดสุราษฎร์ธานี

ก. ยุทธศาสตร์จังหวัดที่ 3 ยุทธศาสตร์การเชื่อมโยงเส้นทางคมนาคมและศูนย์โลจิสติกส์ภาคใต้ตอนบน และ 4 ยุทธศาสตร์การพัฒนาสังคมปลอดภัย คุณภาพชีวิตที่ดี และมีศักยภาพในการแข่งขัน

ข. ยุทธศาสตร์การพัฒนาขององค์กรปกครองส่วนท้องถิ่นในเขตจังหวัดที่ 1 ยุทธศาสตร์การพัฒนาด้านโครงสร้างพื้นฐาน

1. ยุทธศาสตร์การพัฒนาด้านโครงสร้างพื้นฐาน

1.2 แผนงานเคหะและชุมชน

ที่	โครงการ	วัตถุประสงค์	เป้าหมาย (ผลผลิตของโครงการ)	งบประมาณ					ตัวชี้วัด (KPI)	ผลลัพธ์ที่คาดว่าจะ จะได้รับ	หน่วยงาน รับผิดชอบหลัก
				2566 (บาท)	2567 (บาท)	2568 (บาท)	2569 (บาท)	2570 (บาท)			
1	โครงการติดตั้งไฟฟ้าแสงสว่าง สาธารณะถนนสายเขาหัวควาย - ท่าสะท้อน หมู่ที่ 3 สาย 401 เขตตำบลเขาหัวควาย - กม. 7 หมู่ที่ 4	เพื่อให้ประชาชนมีไฟฟ้า แสงสว่างและมีความปลอดภัย ในการสัญจรเวลากลางคืน	1. ติดตั้งไฟฟ้าแสงสว่างจาก สามแยกบ่อมตำรวจ-บ้านนาย สมเกียรติ ระยะทาง2,000ม. 2. ติดตั้งไฟฟ้าแสงสว่าง สาย401เขตตำบลเขาหัวควาย -กม.7ระยะทาง2,500เมตร	-	-	2,500,000	-	-	จำนวน ไฟฟ้าแสงสว่าง ที่ได้ติดตั้ง	ประชาชนมีไฟฟ้าแสงสว่าง และมีความปลอดภัย ในการสัญจรเวลากลางคืน	กองช่าง แขวงทาง สฎ.
2	โครงการขยายเขตประปาส่วนภูมิภาค หมู่ที่ 1 ตำบลเขาหัวควาย	เพื่อให้ประชาชนมีน้ำประปา สำหรับอุปโภคและบริโภค ทั่วถึงและเพียงพอ	ขยายเขตประปาส่วนภูมิภาค หมู่ที่ 1 ระยะทางประมาณ 4,000 เมตร(ปีละ 2,000ม.)	-	-	2,000,000	-	2,000,000	จำนวนประปา ส่วนภูมิภาค ที่ได้ขยายเขต	ประชาชนมีน้ำประปา อุปโภคและบริโภค ทั่วถึงและเพียงพอ	กองช่าง กปภ. สฎ.
3	โครงการขยายเขตประปาส่วนภูมิภาค หมู่ที่ 2 ตำบลเขาหัวควาย	เพื่อให้ประชาชนมีน้ำประปา สำหรับอุปโภคและบริโภค ทั่วถึงและเพียงพอ	ขยายเขตประปาส่วนภูมิภาค หมู่ที่ 2 ระยะทางประมาณ 15,000เมตร(ปีละ3,000ม.)	3,000,000	3,000,000	3,000,000	3,000,000	3,000,000	จำนวนประปา ส่วนภูมิภาค ที่ได้ขยายเขต	ประชาชนมีน้ำประปา อุปโภคและบริโภค ทั่วถึงและเพียงพอ	กองช่าง กปภ. สฎ.

รายละเอียดโครงการพัฒนา

แผนพัฒนาท้องถิ่น (พ.ศ. 2566 - 2570)

สำหรับ โครงการที่เกินศักยภาพขององค์กรปกครองส่วนท้องถิ่นที่ใช้สำหรับการประสานแผนพัฒนาท้องถิ่น

องค์การบริหารส่วนตำบลเขาหัวควาย อำเภอพุนพิน จังหวัดสุราษฎร์ธานี

ก. ยุทธศาสตร์จังหวัดที่ 3 ยุทธศาสตร์การเชื่อมโยงเส้นทางคมนาคมและศูนย์โลจิสติกส์ภาคใต้ตอนบน และ 4 ยุทธศาสตร์การพัฒนาสังคมปลอดภัย คุณภาพชีวิตที่ดี และมีศักยภาพในการแข่งขัน

ข. ยุทธศาสตร์การพัฒนาขององค์กรปกครองส่วนท้องถิ่นในเขตจังหวัดที่ 1 ยุทธศาสตร์การพัฒนาด้านโครงสร้างพื้นฐาน

1. ยุทธศาสตร์การพัฒนาด้านโครงสร้างพื้นฐาน

1.2 แผนงานเคหะและชุมชน

ที่	โครงการ	วัตถุประสงค์	เป้าหมาย (ผลผลิตของโครงการ)	งบประมาณ					ตัวชี้วัด (KPI)	ผลลัพธ์ที่คาดว่าจะ จะได้รับ	หน่วยงาน รับผิดชอบหลัก
				2566 (บาท)	2567 (บาท)	2568 (บาท)	2569 (บาท)	2570 (บาท)			
4	โครงการขยายเขตประปาส่วนภูมิภาค หมู่ที่ 3 ตำบลเขาหัวควาย	เพื่อให้ประชาชนมีน้ำประปา สำหรับอุปโภคและบริโภค ทั่วถึงและเพียงพอ	ขยายเขตประปาส่วนภูมิภาค หมู่ที่ 3 ระยะทางประมาณ 6,000 เมตร (ปีละ3,000ม.)	-	-	3,000,000	-	3,000,000	จำนวนประปา ส่วนภูมิภาค ที่ได้ขยายเขต	ประชาชนมีน้ำประปา อุปโภคและบริโภค ทั่วถึงและเพียงพอ	กองช่าง กปภ. สฎ.
5	โครงการขยายเขตประปาส่วนภูมิภาค หมู่ที่ 4 ตำบลเขาหัวควาย	เพื่อให้ประชาชนมีน้ำประปา สำหรับอุปโภคและบริโภค ทั่วถึงและเพียงพอ	ขยายเขตประปาส่วนภูมิภาค หมู่ที่ 4 ระยะทางประมาณ 6,000 เมตร (ปีละ3,000ม.)	-	-	3,000,000	-	3,000,000	จำนวนประปา ส่วนภูมิภาค ที่ได้ขยายเขต	ประชาชนมีน้ำประปา อุปโภคและบริโภค ทั่วถึงและเพียงพอ	กองช่าง กปภ. สฎ.
รวม	5 โครงการ			3,000,000	3,000,000	13,500,000	3,000,000	11,000,000			

รายละเอียดโครงการพัฒนา

แผนพัฒนาท้องถิ่น (พ.ศ. 2566 - 2570)

สำหรับ โครงการที่เกินศักยภาพขององค์กรปกครองส่วนท้องถิ่นที่ใช้สำหรับการประสานแผนพัฒนาท้องถิ่น

องค์การบริหารส่วนตำบลเขาหัวควาย อำเภอพุนพิน จังหวัดสุราษฎร์ธานี

ก. ยุทธศาสตร์จังหวัดที่ 4 ยุทธศาสตร์การพัฒนาสังคมปลอดภัย คุณภาพชีวิตที่ดี และมีศักยภาพในการแข่งขัน

ข. ยุทธศาสตร์การพัฒนาขององค์กรปกครองส่วนท้องถิ่นในเขตจังหวัดที่ 2 ยุทธศาสตร์การพัฒนาด้านคุณภาพชีวิต

2. ยุทธศาสตร์การพัฒนาด้านคุณภาพชีวิต

2.3 แผนงานการรักษาความสงบภายใน

ที่	โครงการ	วัตถุประสงค์	เป้าหมาย (ผลผลิตของโครงการ)	งบประมาณ					ตัวชี้วัด (KPI)	ผลลัพธ์ที่คาดว่าจะได้รับ	หน่วยงาน รับผิดชอบหลัก
				2566 (บาท)	2567 (บาท)	2568 (บาท)	2569 (บาท)	2570 (บาท)			
1	โครงการติดตั้งกล้องโทรทัศน์วงจรปิด องค์การบริหารส่วนตำบลเขาหัวควาย ต.เขาหัวควาย อ.พุนพิน จ.สุราษฎร์ธานี	เพื่อให้ประชาชนมีความ ปลอดภัยในชีวิตและทรัพย์สิน	ติดตั้งกล้องโทรทัศน์วงจรปิด ชนิดเครือข่าย ในพื้นที่ หมู่ที่ 1 - 4 ตำบลเขาหัวควาย	2,000,000	2,000,000	2,000,000	2,000,000	2,000,000	มีการติดตั้ง กล้องโทรทัศน์ วงจรปิด เพิ่มขึ้น 1 ครั้ง	ประชาชนมีความปลอดภัย ในชีวิตและทรัพย์สินเพิ่มขึ้น	กองช่าง กรมส่งเสริม การปกครอง ท้องถิ่น
รวม	1 โครงการ			2,000,000	2,000,000	2,000,000	2,000,000	2,000,000			

2.7 แผนงานอุตสาหกรรมและการโยธา

ที่	โครงการ	วัตถุประสงค์	เป้าหมาย (ผลผลิตของโครงการ)	งบประมาณ					ตัวชี้วัด (KPI)	ผลลัพธ์ที่คาดว่าจะได้รับ	หน่วยงาน รับผิดชอบหลัก
				2566 (บาท)	2567 (บาท)	2568 (บาท)	2569 (บาท)	2570 (บาท)			
1	โครงการก่อสร้างห้องน้ำศูนย์การศึกษา พิเศษประจำจังหวัดสุราษฎร์ธานี (หน่วยบริการพุนพิน)	เพื่อให้คนพิการมีคุณภาพ ชีวิตที่ดีขึ้น	ก่อสร้างห้องน้ำ ขนาดกว้าง 2.00 ม. ยาว 1.80 ม. พร้อม สุขภัณฑ์ และอุปกรณ์สำหรับ คนพิการ	100,000	-	-	-	-	มีการก่อสร้าง ห้องน้ำ เพิ่มขึ้น 1 ครั้ง	คนพิการมีคุณภาพชีวิตที่ดีขึ้น	กองช่าง กกพ.
รวม	1 โครงการ			100,000	-	-	-	-			

บัญชีครุภัณฑ์

แผนพัฒนาท้องถิ่น (พ.ศ. 2566 - 2570)

องค์การบริหารส่วนตำบลเขาหัวควาย อำเภอพุนพิน จังหวัดสุราษฎร์ธานี

ที่	แผนงาน	หมวด	ประเภท	วัตถุประสงค์	เป้าหมาย (ผลผลิตของครุภัณฑ์)	งบประมาณ					หน่วยงาน รับผิดชอบหลัก
						2566 (บาท)	2567 (บาท)	2568 (บาท)	2569 (บาท)	2570 (บาท)	
1	สาธารณสุข	ครุภัณฑ์	ครุภัณฑ์การเกษตร	เพื่อให้มีเครื่องมือเครื่องใช้ เพียงพอ เพิ่มประสิทธิภาพ การให้บริการประชาชน	เครื่องพ่นหมอกควัน จำนวน 1 เครื่อง	-	-	-	-	60,000	สำนักปลัด
2	สาธารณสุข	ครุภัณฑ์	ครุภัณฑ์การแพทย์	เพื่อจัดซื้อแผ่นเคลื่อน ย้ายพลาสติก สำหรับ ช่วยเหลือผู้ป่วย	แผ่นเคลื่อนย้ายพลาสติก จำนวน 1 แผ่น	-	-	20,000	-	-	สำนักปลัด
3	เคหะและชุมชน	ครุภัณฑ์	ครุภัณฑ์ยานพาหนะ และขนส่ง	เพื่อใช้ซ่อมแซม ปรับปรุง ต่อเติมระบบไฟฟ้า สาธารณะให้แก่ประชาชน	รถกระเช้า จำนวน 1 คัน	3,000,000	-	-	-	-	กองช่าง
4	การรักษาความสงบภายใน	ครุภัณฑ์	ครุภัณฑ์คอมพิวเตอร์	เพื่อให้ประชาชนมีความ ปลอดภัยในชีวิตและ ทรัพย์สิน	กล้องโทรทัศน์วงจรปิดชนิดเครือข่าย แบบมุมมองคงที่สำหรับติดตั้ง ภายนอกอาคารพร้อมอุปกรณ์ และติดตั้งจำนวน 50 ตัว(ปีละ10ตัว)	500,000	500,000	500,000	500,000	500,000	กองช่าง
5	เคหะและชุมชน	ครุภัณฑ์	ครุภัณฑ์การเกษตร	เพื่อใช้สูบน้ำประปา	ซับเมอร์สสูบน้ำ (Submerse)	500,000	500,000	500,000	500,000	500,000	กองช่าง
6	เคหะและชุมชน	ครุภัณฑ์	ครุภัณฑ์ไฟฟ้า	เพื่อรักษาความปลอดภัย ในชีวิตและทรัพย์สิน ของประชาชน	โคมไฟฟ้าส่องสว่าง	500,000	500,000	500,000	500,000	500,000	กองช่าง
รวม	6 ครุภัณฑ์					4,500,000	1,500,000	1,520,000	1,500,000	1,560,000	

ส่วนที่ 4

การติดตามประเมินผล

แนวทางการพิจารณาการติดตามและประเมินผลแผนพัฒนาท้องถิ่น ตามระเบียบกระทรวงมหาดไทยว่าด้วยการจัดทำแผนพัฒนาองค์การปกครองส่วนท้องถิ่น พ.ศ. 2548 แก้ไขเพิ่มเติมถึง (ฉบับที่ 3) พ.ศ. 2561 เป็นแบบที่กำหนดให้คณะกรรมการติดตามและประเมินผลแผนพัฒนาท้องถิ่น ดำเนินการให้คะแนนตามเกณฑ์ที่กำหนดไว้ ซึ่งเป็นส่วนหนึ่งของการติดตามและประเมินผลแผนพัฒนาท้องถิ่น โดยมีรายละเอียด ดังนี้

1. การติดตามและประเมินผลยุทธศาสตร์

แนวทางการพิจารณาการติดตามและประเมินผลยุทธศาสตร์
เพื่อความสอดคล้องแผนพัฒนาท้องถิ่นขององค์กรปกครองส่วนท้องถิ่น

ประเด็นการพิจารณา	คะแนน
1. ข้อมูลสภาพทั่วไปและข้อมูลพื้นฐานขององค์กรปกครองส่วนท้องถิ่น	20
2. การวิเคราะห์สถานการณ์และศักยภาพ	20
3. ยุทธศาสตร์ประกอบด้วย	60
3.1 ยุทธศาสตร์ขององค์กรปกครองส่วนท้องถิ่น	(10)
3.2 ยุทธศาสตร์ขององค์กรปกครองส่วนท้องถิ่นในเขตจังหวัด	(10)
3.3 ยุทธศาสตร์จังหวัด	(10)
3.4 วิสัยทัศน์	(5)
3.5 กลยุทธ์	(5)
3.6 เป้าประสงค์ของแต่ละประเด็นกลยุทธ์	(5)
3.7 จุดยืนทางยุทธศาสตร์	(5)
3.8 แผนงาน	(5)
3.9 ความเชื่อมโยงของยุทธศาสตร์ในภาพรวม	(5)
รวมคะแนน	100

คะแนนรวม 100 คะแนน เกณฑ์ที่ควรได้เพื่อให้เกิดความสอดคล้องและขับเคลื่อนการพัฒนาท้องถิ่นขององค์กรปกครองส่วนท้องถิ่น ไม่ควรน้อยกว่าร้อยละ 80 (80 คะแนน)

แนวทางเบื้องต้นในการให้คะแนนแนวทางการพิจารณาการติดตามและประเมินผลยุทธศาสตร์
เพื่อความสอดคล้องแผนพัฒนาท้องถิ่นขององค์กรปกครองส่วนท้องถิ่น

ประเด็นการพิจารณา	รายละเอียดหลักเกณฑ์	คะแนนเต็ม	คะแนนที่ได้
1. ข้อมูลสภาพทั่วไปและข้อมูลพื้นฐานขององค์กรปกครองส่วนท้องถิ่น	ควรประกอบด้วยข้อมูลดังนี้ (1) ข้อมูลเกี่ยวกับด้านกายภาพ เช่น ที่ตั้งของหมู่บ้าน/ชุมชน/ตำบล ลักษณะภูมิประเทศ ลักษณะภูมิอากาศ ลักษณะของที่ดิน ลักษณะของแหล่งน้ำ ลักษณะของป่าไม้ ฯลฯ ด้านการเมือง/การปกครอง เช่น เขตการปกครองการเลือกตั้ง ฯลฯ	20 (3)	
	(2) ข้อมูลเกี่ยวกับด้านการเมือง/การปกครอง เช่น เขตการปกครอง การเลือกตั้ง ฯลฯ ประชากร เช่น ข้อมูลเกี่ยวกับจำนวนประชากร และช่วงอายุและจำนวนประชากร ฯลฯ	(2)	
	(3) ข้อมูลเกี่ยวกับสภาพทางสังคม เช่น การศึกษา สาธารณสุข อาชญากรรม ยาเสพติด การสังคมสงเคราะห์ ฯลฯ	(2)	
	(4) ข้อมูลเกี่ยวกับระบบบริการพื้นฐาน เช่น การคมนาคมขนส่ง การไฟฟ้า การประปา โทรศัพท์ ฯลฯ	(2)	
	(5) ข้อมูลเกี่ยวกับระบบเศรษฐกิจ เช่น การเกษตร การประมง การปศุสัตว์ การบริการการท่องเที่ยว อุตสาหกรรม การพาณิชย์/กลุ่มอาชีพแรงงาน ฯลฯ	(2)	
	(6) ข้อมูลเกี่ยวกับศาสนา ประเพณี วัฒนธรรม เช่น การนับถือศาสนา ประเพณี และงานประจำปี ภูมิปัญญาท้องถิ่น ภาษาถิ่น สินค้าพื้นเมืองและของที่ระลึก ฯลฯ และอื่นๆ	(2)	
	(7) ข้อมูลเกี่ยวกับทรัพยากรธรรมชาติ เช่น น้ำ ป่าไม้ ภูเขา คุณภาพของทรัพยากรธรรมชาติ ฯลฯ	(2)	
	(8) การสำรวจและจัดเก็บข้อมูลเพื่อการจัดทำแผนพัฒนาท้องถิ่นหรือการใช้ข้อมูล จปฐ.	(2)	
	(9) การประชุมประชาคมท้องถิ่น รูปแบบ วิธีการ และการดำเนินการประชุมประชาคมท้องถิ่น โดยใช้กระบวนการร่วมคิด ร่วมทำ ร่วมตัดสินใจ ร่วมตรวจสอบ ร่วมรับประโยชน์ ร่วมแก้ไขปัญหา ปรึกษาหารือ แลกเปลี่ยนเรียนรู้ เพื่อแก้ไขปัญหาสำหรับการพัฒนาท้องถิ่นตามอำนาจหน้าที่ขององค์กรปกครองส่วนท้องถิ่น	(3)	
2. การวิเคราะห์สภาพการณ์และศักยภาพ	ควรประกอบด้วยข้อมูลดังนี้ (1) การวิเคราะห์ที่ครอบคลุมความเชื่อมโยง ความสอดคล้องยุทธศาสตร์จังหวัด ยุทธศาสตร์การพัฒนาขององค์กรปกครองส่วนท้องถิ่นในเขตจังหวัด ยุทธศาสตร์ขององค์กรปกครองส่วนท้องถิ่น นโยบายของผู้บริหารท้องถิ่น รวมถึงความเชื่อมโยงแผนยุทธศาสตร์ชาติ 20 ปี แผนพัฒนาเศรษฐกิจและสังคมแห่งชาติ และ Thailand 4.0	20 (5)	
	(2) การวิเคราะห์การใช้ผังเมืองรวมหรือผังเมืองเฉพาะและการบังคับใช้ ผลของการบังคับใช้ สภาพการณ์ที่เกิดขึ้นต่อการพัฒนาท้องถิ่น	(3)	
	(3) การวิเคราะห์ทางสังคม เช่น ด้านแรงงาน การศึกษา สาธารณสุข ความยากจน อาชญากรรม ปัญหายาเสพติด เทคโนโลยี จารีต ประเพณี วัฒนธรรม ภูมิปัญญาท้องถิ่น เป็นต้น	(3)	
	(4) การวิเคราะห์ทางเศรษฐกิจ ข้อมูลด้านรายได้ครัวเรือน การส่งเสริมอาชีพ กลุ่มอาชีพ กลุ่มทางสังคม การพัฒนาอาชีพและกลุ่มต่าง ๆ สภาพทางเศรษฐกิจและความเป็นอยู่ทั่วไป เป็นต้น	(3)	
	(5) การวิเคราะห์สิ่งแวดล้อม พื้นที่สีเขียว ธรรมชาติต่าง ๆ ทางภูมิศาสตร์กระบวนการหรือสิ่งที่เกิดขึ้น การประดิษฐ์ที่มีผลต่อสิ่งแวดล้อมและการพัฒนา	(3)	

ประเด็นการพิจารณา	รายละเอียดหลักเกณฑ์	คะแนนเต็ม	คะแนนที่ได้
2. การวิเคราะห์สถานการณ์และศักยภาพ (ต่อ)	(6) ผลการวิเคราะห์ศักยภาพเพื่อประเมินสภาพการพัฒนาในปัจจุบัน และโอกาสการพัฒนาในอนาคตของท้องถิ่น ด้วยเทคนิค SWOT Analysis ที่อาจส่งผลกระทบต่อภารกิจ ได้แก่ S-Strength (จุดแข็ง) W-Weakness (จุดอ่อน) O-Opportunity (โอกาส) และT-Threat (อุปสรรค)	(3)	
3. ยุทธศาสตร์	ควรประกอบด้วยข้อมูลดังนี้	60	
3.1 ยุทธศาสตร์ขององค์กรปกครองส่วนท้องถิ่น	สอดคล้องกับสภาพสังคม เศรษฐกิจ สิ่งแวดล้อมของท้องถิ่น ประเด็นปัญหาการพัฒนา และแนวทางการพัฒนาที่สอดคล้องกับยุทธศาสตร์ขององค์กรปกครองส่วนท้องถิ่น และเชื่อมโยงหลักพระราชบัญญัติ แผนยุทธศาสตร์ชาติ 20 ปี แผนพัฒนาเศรษฐกิจและสังคมแห่งชาติ และ Thailand 4.0	(10)	
3.2 ยุทธศาสตร์ขององค์กรปกครองส่วนท้องถิ่นในเขตจังหวัด	สอดคล้องและเชื่อมโยงกับสภาพสังคม เศรษฐกิจ สิ่งแวดล้อมของท้องถิ่น และยุทธศาสตร์จังหวัด และเชื่อมโยงหลักพระราชบัญญัติแผนยุทธศาสตร์ชาติ 20 ปี แผนพัฒนาเศรษฐกิจและสังคมแห่งชาติและ Thailand 4.0	(10)	
3.3 ยุทธศาสตร์จังหวัด	สอดคล้องกับแผนพัฒนาเศรษฐกิจและสังคมแห่งชาติ แผนการบริหารราชการแผ่นดิน นโยบาย/ยุทธศาสตร์ คสช. และนโยบายรัฐบาลหลักพระราชบัญญัติแผนยุทธศาสตร์ชาติ 20 ปี และ Thailand 4.0	(10)	
3.4 วิสัยทัศน์	วิสัยทัศน์ ซึ่งมีลักษณะแสดงสถานภาพที่องค์กรปกครองส่วนท้องถิ่นต้องการจะเป็นหรือบรรลุถึงอนาคตอย่างชัดเจน สอดคล้องกับโอกาสและศักยภาพที่เป็นลักษณะเฉพาะขององค์กรปกครองส่วนท้องถิ่นและสัมพันธ์กับโครงการพัฒนา	(5)	
3.5 กลยุทธ์	แสดงให้เห็นช่องทาง วิธีการ ภารกิจหรือสิ่งที่ต้องทำตามอำนาจหน้าที่ขององค์กรปกครองส่วนท้องถิ่นที่จะนำไปสู่การบรรลุวิสัยทัศน์ หรือแสดงให้เห็นถึงความชัดเจนในสิ่งที่ จะดำเนินการให้บรรลุวิสัยทัศน์นั้น	(5)	
3.6 เป้าประสงค์ของแต่ละประเด็นกลยุทธ์	เป้าประสงค์ของแต่ละประเด็นกลยุทธ์มีความสอดคล้องและสนับสนุนต่อกลยุทธ์ที่จะเกิดขึ้น มุ่งหมายสิ่งหนึ่งสิ่งใดที่ชัดเจน	(5)	
3.7 จุดยืนทางยุทธศาสตร์ (Positioning)	ความมุ่งมั่นอันแน่วแน่ในการวางแผนพัฒนาท้องถิ่น เพื่อให้บรรลุวิสัยทัศน์ขององค์กรปกครองส่วนท้องถิ่น ซึ่งเกิดจากศักยภาพของพื้นที่จริง ที่จะนำไปสู่ผลสำเร็จทางยุทธศาสตร์	(5)	
3.8 แผนงาน	แผนงานหรือจุดมุ่งหมายเพื่อการพัฒนาในอนาคต กำหนดจุดมุ่งหมายในเรื่องใดเรื่องหนึ่งหรือแผนงานที่เกิดจากเป้าประสงค์ ตัวชี้วัด ค่าเป้าหมาย กลยุทธ์ จุดยืนทางยุทธศาสตร์ขององค์กรปกครองส่วนท้องถิ่นที่มีความชัดเจน นำไปสู่การทำโครงการพัฒนาท้องถิ่นในแผนพัฒนาท้องถิ่น โดยระบุแผนงานและความเชื่อมโยงดังกล่าว	(5)	
3.9 ความเชื่อมโยงของยุทธศาสตร์ในภาพรวม	ความเชื่อมโยงองค์รวมที่นำไปสู่การพัฒนาท้องถิ่นที่เกิดผลผลิต/โครงการจากแผนยุทธศาสตร์ชาติ 20 ปี แผนพัฒนาเศรษฐกิจและสังคมแห่งชาติ ฉบับที่ 12 Thailand 4.0 แผนพัฒนาภาค/แผนพัฒนากลุ่มจังหวัด /แผนพัฒนาจังหวัด ยุทธศาสตร์การพัฒนาขององค์กรปกครองส่วนท้องถิ่นในเขตจังหวัด และยุทธศาสตร์ขององค์กรปกครองส่วนท้องถิ่น	(5)	
รวมคะแนน		100	

2. การติดตามและประเมินผลโครงการ

แนวทางการพิจารณาการติดตามและประเมินผลโครงการ
เพื่อความสอดคล้องแผนพัฒนาท้องถิ่นขององค์กรปกครองส่วนท้องถิ่น

ประเด็นการพิจารณา	คะแนน
1. การสรุปสถานการณ์การพัฒนา	10
2. การประเมินผลการนำแผนพัฒนาท้องถิ่นไปปฏิบัติในเชิงปริมาณ	10
3. การประเมินผลการนำแผนพัฒนาท้องถิ่นไปปฏิบัติในเชิงคุณภาพ	10
4. แผนงานและยุทธศาสตร์การพัฒนา	10
5. โครงการพัฒนา ประกอบด้วย	60
5.1 ความชัดเจนของชื่อโครงการ	(5)
5.2 กำหนดวัตถุประสงค์สอดคล้องกับโครงการ	(5)
5.3 เป้าหมาย (ผลผลิตของโครงการ) มีความชัดเจนนำไปสู่การตั้งงบประมาณได้ถูกต้อง	(5)
5.4 โครงการมีความสอดคล้องกับแผนยุทธศาสตร์ชาติ 20 ปี	(5)
5.5 เป้าหมาย (ผลผลิตของโครงการ) มีความสอดคล้องกับแผนพัฒนาเศรษฐกิจและสังคมแห่งชาติ	(5)
5.6 โครงการมีความสอดคล้องกับ Thailand 4.0	(5)
5.7 โครงการสอดคล้องกับยุทธศาสตร์จังหวัด	(5)
5.8 โครงการแก้ไขปัญหาความยากจนหรือการเสริมสร้างให้ประเทศชาติมั่นคง มั่งคั่ง ยั่งยืน ภายใต้หลักปรัชญา	(5)
5.9 งบประมาณ มีความสอดคล้องกับเป้าหมาย (ผลผลิตของโครงการ)	(5)
5.10 มีการประมาณการราคาถูกต้องตามหลักวิธีการงบประมาณ	(5)
5.11 มีการกำหนดตัวชี้วัด (KPI) และสอดคล้องกับวัตถุประสงค์และผลที่คาดว่าจะได้รับ	(5)
5.12 ผลที่คาดว่าจะได้รับ สอดคล้องกับวัตถุประสงค์	(5)
รวมคะแนน	100

แนวทางเบื้องต้นในการให้คะแนนแนวทางการพิจารณาการติดตามและประเมินผลโครงการ
เพื่อความสอดคล้องแผนพัฒนาท้องถิ่นขององค์กรปกครองส่วนท้องถิ่น

ประเด็น การพิจารณา	รายละเอียดหลักเกณฑ์	คะแนน เต็ม	คะแนน ที่ได้
1. การสรุปสถานการณ์การ พัฒนา	เป็นการวิเคราะห์กรอบการจัดทำยุทธศาสตร์ขององค์กรปกครองส่วนท้องถิ่น (ใช้การวิเคราะห์ SWOT Analysis/Demand (Demand Analysis)/Global Demand และ Trend ปัจจัยและสถานการณ์การเปลี่ยนแปลงที่มีผลต่อการพัฒนา อย่างน้อยต้องประกอบด้วยวิเคราะห์ศักยภาพด้านเศรษฐกิจ, ด้านสังคม, ด้านทรัพยากรธรรมชาติและสิ่งแวดล้อม)	10	
2. การประเมินผลการนำ แผนพัฒนาท้องถิ่นไป ปฏิบัติในเชิงปริมาณ	1) การควบคุมที่มีตัวเลขต่างๆ เพื่อนำมาใช้วัดผลในเชิงปริมาณ เช่น การวัดจำนวน โครงการ กิจกรรม งานต่างๆ ก็คือผลผลิตนั้นเองว่าเป็นไปตามที่ตั้งเป้าหมายเอาไว้หรือไม่จำนวนที่ดำเนินการจริงตามที่ได้กำหนดไว้เท่าไร จำนวนที่ไม่สามารถ ดำเนินการได้มีจำนวนเท่าไร สามารถอธิบายได้ตามหลักประสิทธิภาพ (Efficiency) ของการพัฒนาท้องถิ่นตามอำนาจหน้าที่ที่ได้กำหนดไว้ 2) วิเคราะห์ผลกระทบ/สิ่งที่กระทบ (Impact) โครงการที่ดำเนินการในเชิงปริมาณ (Quantitative)	10	
3. การประเมินผลการนำ แผนพัฒนาท้องถิ่นไป ปฏิบัติในเชิงคุณภาพ	1) การประเมินประสิทธิผลของแผนพัฒนาในเชิงคุณภาพคือการนำเอาเทคนิคต่างๆ มาใช้เพื่อวัดว่าภารกิจ โครงการ กิจกรรม งานต่างๆ ที่ดำเนินการในพื้นที่นั้นๆ ตรง ต่อความต้องการของประชาชนหรือไม่และเป็นไปตามอำนาจหน้าที่หรือไม่ ประชาชนพึงพอใจหรือไม่ สิ่งของ วัสดุ ครุภัณฑ์ การดำเนินการต่างๆ มีสภาพหรือลักษณะถูกต้อง ครบถ้วน สามารถใช้การได้ตามวัตถุประสงค์หรือไม่ ซึ่งเป็นไปตามหลักประสิทธิผล (Effectiveness) ผลการปฏิบัติราชการตามที่บรรลุ วัตถุประสงค์ และเป้าหมายของแผนปฏิบัติราชการตามที่ได้รับงบประมาณมา ดำเนินการ รวมถึงสามารถเทียบเคียงกับส่วนราชการหรือหน่วยงาน 2) วิเคราะห์ผลกระทบ/สิ่งที่กระทบ (Impact) โครงการที่ดำเนินการในเชิงคุณภาพ (Quantitative)	10	
4. แผนงานและยุทธศาสตร์ การพัฒนา	1) วิเคราะห์แผนงาน งาน ที่เกิดจากด้านต่างๆ มีความสอดคล้องกับยุทธศาสตร์ของ องค์กรปกครองส่วนท้องถิ่นในมิติต่างๆ จนนำไปสู่การจัดทำโครงการพัฒนาท้องถิ่น โด ย ใช้ SWOT Analysis/Demand (Demand Analysis) / Global Demand/Trend หรือหลักการบูรณาการ (Integration) กับองค์กรปกครอง ส่วนท้องถิ่นที่มีพื้นที่ติดต่อกัน 2) วิเคราะห์แผนงาน งาน ที่เกิดจากด้านต่างๆ ที่สอดคล้องกับการแก้ไขปัญหา ความยากจน หลักประชารัฐ	10	
5.โครงการพัฒนา	ควรประกอบด้วยข้อมูลดังนี้	60	
5.1 ความชัดเจนของชื่อ โครงการ	เป็นโครงการที่มีวัตถุประสงค์สนองต่อแผนยุทธศาสตร์การพัฒนาขององค์กร ปกครองส่วนท้องถิ่นและดำเนินการเพื่อให้การพัฒนาบรรลุตามวิสัยทัศน์ของ องค์กรปกครองส่วนท้องถิ่นที่กำหนดไว้ ชื่อโครงการมีความชัดเจน มุ่งไปเรื่องใด เรื่องหนึ่ง อ่านแล้วเข้าใจได้ว่าจะพัฒนาอะไรในอนาคต	(5)	
5.2 กำหนดวัตถุประสงค์ สอดคล้องกับโครงการ	มีวัตถุประสงค์ชัดเจน (clear objectives) โครงการต้องกำหนดวัตถุประสงค์ สอดคล้องกับความเป็นมาของโครงการ สอดคล้องกับหลักการและเหตุผล วิธีการ ดำเนินงานต้องสอดคล้องสอดคล้องกับวัตถุประสงค์ มีความเป็นไปได้ชัดเจน มีลักษณะเฉพาะเจาะจง	(5)	

ประเด็น การพิจารณา	รายละเอียดหลักเกณฑ์	คะแนน เต็ม	คะแนน ที่ได้
5.โครงการพัฒนา (ต่อ) 5.3 เป้าหมาย (ผลผลิตของโครงการ) มีความชัดเจนนำไปสู่การตั้งงบประมาณได้ถูกต้อง	สภาพที่อยากให้เกิดขึ้นในอนาคตเป็นทิศทางที่ต้องไปให้ถึงเป้าหมายต้องชัดเจนสามารถระบุจำนวนเท่าไร กลุ่มเป้าหมายคืออะไร มีผลผลิตอย่างไร กลุ่มเป้าหมายพื้นที่ดำเนินงาน และระยะเวลาดำเนินงานอธิบายให้ชัดเจนว่าโครงการนี้จะทำที่ไหน เริ่มต้นในช่วงเวลาใดและจบลงเมื่อไรใครคือกลุ่มเป้าหมายของโครงการ หากกลุ่มเป้าหมายมีหลายกลุ่ม ให้บอกชัดเจนไปว่าใครคือกลุ่มเป้าหมายหลัก ใครคือกลุ่มเป้าหมายรอง	(5)	
5.4 โครงการมีความสอดคล้องกับแผนยุทธศาสตร์ 20 ปี	โครงการสอดคล้องกับ (1) ความมั่นคง (2) การสร้างความสามารถในการแข่งขัน (3) การพัฒนาและเสริมสร้างศักยภาพคน (4) การสร้างโอกาสความเสมอภาคและเท่าเทียมกันทางสังคม (5) การสร้างการเติบโตบนคุณภาพชีวิตที่เป็นมิตรต่อสิ่งแวดล้อม (6) การปรับสมดุลและพัฒนาระบบการบริหารจัดการภาครัฐ เพื่อให้เกิดความมั่นคง มั่งคั่ง ยั่งยืน	(5)	
5.5 เป้าหมาย (ผลผลิตของโครงการ) มีความสอดคล้องกับแผนพัฒนาเศรษฐกิจและสังคมแห่งชาติ	โครงการมีความสอดคล้องกับแผนพัฒนาเศรษฐกิจและสังคมชาติ ฉบับที่ 12 โดย (1) ยึดหลักปรัชญาเศรษฐกิจพอเพียง (2) ยึดคนเป็นศูนย์กลางการพัฒนา (3) ยึดวิสัยทัศน์ภายใต้ยุทธศาสตร์ชาติ 20 ปี (4) ยึดเป้าหมายอนาคตประเทศไทย 2579 (5) ยึดหลักการนำไปสู่การปฏิบัติให้เกิดผลสัมฤทธิ์อย่างจริงจังใน 5 ปี ที่ต่อ ยอดไปสู่ผลสัมฤทธิ์ที่เป็นเป้าหมายระยะยาว ภายใต้แนวทางการพัฒนา (1) การยกระดับศักยภาพการแข่งขันและการหลุดพ้นกับดักรายได้ปานกลางสู่รายได้สูง (2) การพัฒนาศักยภาพคนตามช่วงวัยและการปฏิรูประบบเพื่อสร้างสังคมสูงวัยอย่างมีคุณภาพ (3) การลดความเหลื่อมล้ำทางสังคม (4) การรองรับการเชื่อมโยงภูมิภาคและความเป็นเมือง (5) การสร้างความเจริญเติบโตทางเศรษฐกิจและสังคมอย่างเป็นมิตรกับสิ่งแวดล้อม (6) การบริหารราชการแผ่นดินที่มีประสิทธิภาพ	(5)	
5.6 โครงการมีความสอดคล้องกับ Thailand 4.0	โครงการมีลักษณะหรือสอดคล้องกับการปรับเปลี่ยนโครงสร้างเศรษฐกิจไปสู่ Value-Based Economy หรือเศรษฐกิจที่ขับเคลื่อนด้วยนวัตกรรม ทำน้อยได้มาก เช่น (1) เปลี่ยนจากการผลิตสินค้าโภคภัณฑ์ไปสู่สินค้าเชิงนวัตกรรม (2) เปลี่ยนจากการขับเคลื่อนประเทศด้วยภาคอุตสาหกรรม ไปสู่การขับเคลื่อนด้วยเทคโนโลยี ความคิดสร้างสรรค์และนวัตกรรม (3) เปลี่ยนจากการเน้นภาคการผลิตสินค้าไปสู่การเน้นภาคบริการมากขึ้น รวมถึงโครงการที่เติมเต็มด้วยวิชาการ ความคิดสร้างสรรค์ นวัตกรรม วิทยาศาสตร์ เทคโนโลยี และการวิจัยและพัฒนาและต่อยอดความได้เปรียบเชิงเปรียบเทียบ เช่น ด้านเกษตร เทคโนโลยีชีวภาพ สาธารณสุข วัฒนธรรม ฯลฯ	(5)	
5.7 โครงการสอดคล้องกับยุทธศาสตร์จังหวัด	โครงการพัฒนาท้องถิ่นมีความสอดคล้องกับห้วงระยะเวลาของแผนพัฒนาจังหวัดที่กำหนดขึ้น เพื่อขับเคลื่อนการพัฒนาท้องถิ่นเสมือนหนึ่งการขับเคลื่อนการพัฒนาจังหวัด ซึ่งไม่สามารถแยกส่วนใดส่วนหนึ่งออกจากกันได้ นอกจากนี้โครงการพัฒนาท้องถิ่นต้องเป็นโครงการเชื่อมต่อหรือเดินไปด้วยกันกับยุทธศาสตร์จังหวัดที่กำหนดขึ้นเป็นปัจจุบัน	(5)	

ประเด็น การพิจารณา	รายละเอียดหลักเกณฑ์	คะแนน เต็ม	คะแนนที่ ได้
5.โครงการพัฒนา(ต่อ) 5.8 โครงการแก้ไขปัญหา ความยากจน หรือ การ เสริมสร้างให้ประเทศชาติ มั่นคง มั่งคั่ง ยั่งยืน ภายใต้ หลักปรัชญา	เป็นโครงการที่ดำเนินการภายใต้พื้นฐานความพอเพียงที่ประชาชนดำเนินการเองหรือ ร่วมดำเนินการ เป็นโครงการต่อยอดและขยายได้เป็นโครงการที่ประชาชนต้องการ เพื่อให้เกิดความยั่งยืน ซึ่งมีลักษณะที่จะทำให้ท้องถิ่นมีความมั่นคง มั่งคั่ง ยั่งยืน เป็นท้องถิ่นที่พัฒนาแล้ว ด้วยการพัฒนาตามตามปรัชญาเศรษฐกิจพอเพียง	(5)	
5.9 งบประมาณมีความ สอดคล้องกับเป้าหมาย (ผลผลิตของโครงการ)	งบประมาณโครงการพัฒนาจะต้องคำนึงถึงหลักสำคัญ 5 ประการในการจัดทำ โครงการได้แก่ (1) ความประหยัด (Economy) (2) ความมีประสิทธิภาพ (Efficiency) (3) ความมีประสิทธิภาพ (Effectiveness) (4) ความเหลื่อมล้ำในการ พัฒนาท้องถิ่น นำไปสู่ความยุติธรรม (Equity) (5) ความโปร่งใส (Transparency)	(5)	
5.10 มีการประมาณการ ราคาถูกต้องตามหลักวิธีการ งบประมาณ	การประมาณการราคาเพื่อการพัฒนาต้องให้สอดคล้องกับโครงการถูกต้องตามหลัก วิชาการทางช่าง หลักของราคากลาง ราคากลางท้องถิ่นมีความโปร่งใสในการกำหนด ราคาและตรวจสอบได้ในเชิงประจักษ์	(5)	
5.11 มีการกำหนดตัวชี้วัด (KPI) และสอดคล้องกับ วัตถุประสงค์และผลที่คาดว่าจะ ได้รับ	มีการกำหนดดัชนีชี้วัดผลงาน (Key Performance indicator : KPI) ที่สามารถวัด ได้ (measurable) ใช้บอกประสิทธิผล (effectiveness) ใช้บอกประสิทธิภาพ (efficiency) ได้ เช่น การกำหนดความพึงพอใจการกำหนดร้อยละ การกำหนดอัน เกิดจากผลของวัตถุประสงค์ที่เกิดขึ้นที่สิ่งที่ได้รับ (การคาดการณ์ ค่าที่จะได้รับ)	(5)	
5.12 ผลที่คาดว่าจะได้รับ สอดคล้องกับวัตถุประสงค์	ผลที่ได้รับเป็นสิ่งที่เกิดขึ้นได้จริงจากการดำเนินการตามโครงการพัฒนา ซึ่งสอดคล้องกับวัตถุประสงค์ที่ตั้งไว้ การได้ผลหรือผลที่เกิดขึ้นจะต้องเท่ากับ วัตถุประสงค์หรือมากกว่าวัตถุประสงค์ ซึ่งการเขียนวัตถุประสงค์ควรคำนึงถึง (1) มีความเป็นไปได้และมีความเฉพาะเจาะจง ในการดำเนินงานตามโครงการ (2) วัด และประเมินผลระดับของความสำเร็จได้ (3) ระบุสิ่งที่ต้องการดำเนินงานอย่าง ชัดเจนและเฉพาะเจาะจงมากที่สุดและสามารถปฏิบัติได้ (4) เป็นเหตุเป็นผล สอดคล้องกับความเป็นจริง (5) ส่งผลต่อการบอกเวลาได้	(5)	
	รวมคะแนน	100	

3. สรุปผลการพัฒนาท้องถิ่น จากแผนพัฒนาท้องถิ่น

3.1 การวัดผลในเชิงปริมาณ

ตามที่องค์การบริหารส่วนตำบลเขาหัวควาย ได้ดำเนินการจัดทำแผนพัฒนาท้องถิ่นขึ้นมาเพื่อใช้เป็น
เครื่องมือในการพัฒนาให้บรรลุเป้าหมายที่วางไว้ เกิดประสิทธิภาพประสิทธิผลสูงสุดในการแก้ไขปัญหาให้กับ
ประชาชน ในการจัดทำแผนพัฒนาท้องถิ่นนั้น จะต้องมีการติดตามและประเมินแผนพัฒนา ตามระเบียบ
กระทรวงมหาดไทยว่าด้วยการจัดทำแผนพัฒนาขององค์กรปกครองส่วนท้องถิ่น พ.ศ. 2548 หมวด 6 ข้อ 29 และ
ระเบียบกระทรวงมหาดไทยว่าด้วยการจัดทำแผนพัฒนาขององค์กรปกครองส่วนท้องถิ่น (ฉบับที่ 2) พ.ศ. 2559
ข้อ 13 โดยคณะกรรมการติดตามและประเมินผลแผนพัฒนาท้องถิ่น เป็นผู้ดำเนินการติดตามและประเมินผล
แผนพัฒนาท้องถิ่น ซึ่งคณะกรรมการจะต้องดำเนินการกำหนดแนวทาง วิธีการในการติดตามและประเมินผล
แผนพัฒนาท้องถิ่น ดำเนินการติดตามและประเมินผลแผนพัฒนาท้องถิ่น รายงานผลและเสนอความเห็นซึ่งได้จาก
การติดตามและประเมินผลแผนพัฒนาท้องถิ่นต่อผู้บริหารท้องถิ่น เพื่อให้ผู้บริหารท้องถิ่นเสนอต่อสภาท้องถิ่น

และคณะกรรมการพัฒนาท้องถิ่น พร้อมทั้งประกาศผลการติดตามและประเมินผลแผนพัฒนาท้องถิ่นให้ ประชาชน ในท้องถิ่นทราบในที่เปิดเผยภายในสิบห้าวันนับแต่วันรายงานผลและเสนอความเห็นดังกล่าวและต้องประกาศผล การติดตามและประเมินผลแผนพัฒนาท้องถิ่นไว้เป็นระยะเวลาไม่น้อยกว่าสามสิบวัน โดยอย่างน้อยปีละหนึ่งครั้ง ภายในเดือนธันวาคมของทุกปี โดยเครื่องมือที่ใช้ในการติดตามและประเมินผลในเชิงปริมาณ มีดังนี้

แบบที่ 1 การกำกับกำกับการจัดทำแผนยุทธศาสตร์ขององค์กรปกครองส่วนท้องถิ่น

แบบที่ 2 แบบติดตามผลการดำเนินงานขององค์กรปกครองส่วนท้องถิ่น

แบบที่ 3/1 แบบประเมินผลการดำเนินงานตามแผนยุทธศาสตร์ แบบประเมินคุณภาพของ แผนพัฒนา (แจ้งตามหนังสือกระทรวงมหาดไทย ที่ มท 0810 .2/ว 0703 ลงวันที่ 2 กุมภาพันธ์ 2558 เรื่อง แนวทางและหลักเกณฑ์การจัดทำและประสานแผนสามปีขององค์กรปกครองส่วนท้องถิ่น ข้อ 7 การวัด คุณภาพของแผนพัฒนาท้องถิ่น ตามนัยหนังสือกระทรวงมหาดไทย ด่วนที่สุด ที่ มท 0810.2/ ว 4830 ลงวันที่ 22 พฤศจิกายน 2556 ให้แล้วเสร็จภายใน 15 วัน นับแต่วันประกาศใช้แผนพัฒนาท้องถิ่น) การติดตามและประเมินผล ด้วยระบบ e-plan (www.dla.go.th)

3.2 การวัดผลในเชิงคุณภาพ

การวัดผลเชิงคุณภาพ ใช้การสำรวจความพึงพอใจในการวัดผลเชิงคุณภาพโดยภาพรวม โดยได้มีการ ประเมินความพึงพอใจ ซึ่งการประเมินความพึงพอใจทำให้ทราบถึงผลเชิงคุณภาพในการดำเนินงานในภาพรวม โดยเครื่องมือที่ใช้ในการประเมินความพึงพอใจ มีดังนี้

แบบที่ 3/2 แบบประเมินความพึงพอใจต่อผลการดำเนินงาน

แบบที่ 3/3 แบบประเมินความพึงพอใจของประชาชนที่มีต่อการให้บริการ

4. ข้อเสนอแนะในการจัดทำแผนพัฒนาท้องถิ่นในอนาคต

4.1 ผลกระทบนำไปสู่ออนาคต

1. เกิดการพัฒนาที่ล่าช้าเพราะการดำเนินงานต่าง ๆ ขององค์กรปกครองส่วนท้องถิ่นต้องผ่าน กระบวนการหลายขั้นตอนและสลับซับซ้อน
2. ประชาชนอาจเกิดความเบื่อหน่ายกับกระบวนการจัดทำแผนที่มีความยุ่งยากมากขึ้น
3. ปัญหาอาจไม่ได้รับการแก้ไขอย่างตรงจุดเพราะข้อจำกัดของระเบียบกฎหมายที่เกี่ยวข้อง

4.2 ข้อเสนอแนะ ผลจากการพัฒนา

1. องค์การบริหารส่วนตำบลเขาหัวควาย มีงบประมาณในการบริหารและการพัฒนาในจำนวนที่ จำกัดไม่เพียงพอกับการพัฒนาตามประเด็นความต้องการพัฒนาของประชาชนในท้องถิ่น
2. จำนวนโครงการ/กิจกรรมในแผนพัฒนา (พ.ศ. 2561 - 2565) มีจำนวนมาก ซึ่งภายใต้ข้อจำกัด ด้านงบประมาณขององค์การบริหารส่วนตำบลเขาหัวควาย จึงไม่สามารถดำเนินโครงการได้ครบทุกโครงการ ตามแผนที่กำหนดได้ ทำให้ร้อยละของโครงการที่ดำเนินการแล้วเสร็จน้อย
3. การเสนอโครงการ/กิจกรรมของประชาชนที่นำมาบรรจุในแผนพัฒนาท้องถิ่น มีหลากหลาย ประเด็น ทำให้โครงการมีจำนวนมาก ซึ่งเป็นสิ่งที่สะท้อนให้เห็นถึงปัญหาความต้องการที่แท้จริงของประชาชนใน

การพัฒนาท้องถิ่น แต่งบประมาณที่รัฐบาลจัดสรรให้แก่ท้องถิ่นไม่สอดคล้องกับจำนวนประเด็นปัญหาความต้องการที่มีอยู่จริงของประชาชนในการพัฒนาท้องถิ่น

4. การจัดลำดับความสำคัญของโครงการที่เสนอเข้ามาบรรจุในแผนพัฒนาท้องถิ่นยังคงมีความต้องการให้ทุกโครงการต้องมีอยู่ในแผน โดยไม่คำนึงถึงศักยภาพด้านงบประมาณขององค์การบริหารส่วนตำบลเขาหัวควาย

5. บูรณาการและประสานความร่วมมือการดำเนินงานกับทุกภาคส่วนที่เกี่ยวข้อง รวมถึงการเสนอโครงการเพื่อขอรับการสนับสนุนงบประมาณจากกรมส่งเสริมการปกครองส่วนท้องถิ่น องค์การบริหารส่วนจังหวัดสุราษฎร์ธานี รวมถึงส่วนราชการต่างๆ เพื่อเพิ่มศักยภาพในการดำเนินโครงการให้สามารถบรรลุเป้าหมายตามแผนที่กำหนดไว้ให้ได้มากยิ่งขึ้น

6. ส่งเสริมและสร้างกระบวนการการมีส่วนร่วมของประชาชนในการพัฒนาท้องถิ่น เพื่อให้ประชาชนมีความรู้ความเข้าใจและเล็งเห็นถึงความสำคัญของการมีส่วนร่วมในกระบวนการจัดทำแผนพัฒนาท้องถิ่น รวมถึงสามารถสะท้อนปัญหาความต้องการที่แท้จริงของประชาชนโดยส่วนรวมในการพัฒนาท้องถิ่น ให้ออกมาในรูปแบบของการเสนอโครงการ/กิจกรรมเพื่อบรรจุในแผนพัฒนาท้องถิ่น องค์การบริหารส่วนตำบลเขาหัวควาย ให้มีความสอดคล้องและเหมาะสมกับศักยภาพในการพัฒนาขององค์การบริหารส่วนตำบลเขาหัวควาย เพื่อให้การดำเนินงานเป็นไปอย่างมีประสิทธิภาพตามแผนที่กำหนดไว้

7. สรรหาบุคลากรให้เพียงพอสอดคล้องกับปริมาณงานและภารกิจขององค์การบริหารส่วนตำบลเขาหัวควายรวมถึงการพัฒนาศักยภาพของบุคลากรให้มีความรู้ความสามารถและทักษะในการปฏิบัติงาน เพื่อให้สามารถแปลงแผนไปสู่การปฏิบัติได้อย่างมีประสิทธิภาพ โดยการนำเอาโครงการที่ปรากฏอยู่ในแผนที่กำหนดในส่วนที่อยู่ในความรับผิดชอบของแต่ละหน่วยงานนำไปสู่การปฏิบัติได้อย่างมีประสิทธิภาพ